อบจ.นิวส์
เป็นสื่อกลาง เป็นปากเสียง เคียงข้างคนศรีสะเกษ
ที่นี่ ศรีสะเกษ
SISAKET PROVINCIAL ADMINISTATIVE ORGANIZATION
ปีที่ 8 ฉบับที่ 2 ประจำเดือน มกราคม - มีนาคม 2567

เทศกาลดอกลำดวนบานสีบสาน
ประเพณีสี่เผ่า ไทศรีสะเกษ
ประจำปี 2567

อารยธรรมแห่งศรัทธา
มนตรา ศรีพทุทาเรศวร
ตอน รอยบรรพชน

ณ สมเด็จพระศรีนครินทร์ วิทยาลัยเกษตรและเทคโนโลยีศรีสะเกษ

กองบรรณาธิการ

คณะที่ปรึกษา

นายวิชิต ไตรสรณกุล	นายกองค์การบริหารส่วนจังหวัดศรีสะเกษ
นายมานะพันธ์ อังคสกุลเกียรติ	รองนายกองค์การบริหารส่วนจังหวัดศรีสะเกษ
นายวิเชียร ถิระเลิศพานิชย์	รองนายกองค์การบริหารส่วนจังหวัดศรีสะเกษ
นายอภิศักดิ์ แซ่จึง	รองนายกองค์การบริหารส่วนจังหวัดศรีสะเกษ
นางสาวภัทร์ธนัญ แซ่จึง	เลขานุการนายกองค์การบริหารส่วนจังหวัดศรีสะเกษ
นายนิธิโรจน์ ณัฐสุทธินันท์	เลขานุการนายกองค์การบริหารส่วนจังหวัดศรีสะเกษ
นางสาวสุดารัตน์ เจริญประเสริฐ	ที่ปรึกษานายกองค์การบริหารส่วนจังหวัดศรีสะเกษ
นายบัณฑูร ลวรัตนากร	ที่ปรึกษานายกองค์การบริหารส่วนจังหวัดศรีสะเกษ
นายไกรศักดิ์ วรทัต	ปลัดองค์การบริหารส่วนจังหวัดศรีสะเกษ
นายสวัสดิ์ ฤทธิสิงห์	รองปลัดองค์การบริหารส่วนจังหวัดศรีสะเกษ
นางสาวรภัทภร สายเย็น	รองปลัดองค์การบริหารส่วนจังหวัดศรีสะเกษ
นางสาวทัศนันท์ สุโพณะ	หัวหน้าสำนักปลัดองค์การบริหารส่วนจังหวัด
นายภาคภูมิ ราชสุนทร	เลขานุการองค์การบริหารส่วนจังหวัด
นางสาวกิตติยา มณีสว่าง	ผู้อำนวยการสำนักคลัง
นางสาวชัชฎา ปัสบาล	ผู้อำนวยการสำนักช่าง
นางสาวรภัทภร สายเย็น	รักษาราชการแทน ผู้อำนวยการกองสาธารณสุข
นางอินทุ์อร บุญเนตร	ผู้อำนวยการกองการศึกษา ศาสนาและวัฒนธรรม
นางสาววิสาขา สิงนวล	ผู้อำนวยการกองการเจ้าหน้าที่
นางชลกนก พันธุโอสถ	หัวหน้าหน่วยตรวจสอบภายใน

คณะผู้จัดทำ

นางลัดดาวรรณ พิกุลศรี	หัวหน้าฝ่ายงบประมาณ รักษาราชการแทน ผู้อำนวยการกองยุทธศาสตร์และงบประมาณ
นางสาวสุชีวรรณ พงศานิตย์	หัวหน้าฝ่ายประชาสัมพันธ์
นายปฐวีกานต์ ศรีคราม	นักวิชาการคอมพิวเตอร์ปฏิบัติการ
นางนรีรัตน์ บำรุง	ผู้ช่วยเจ้าพนักงานประชาสัมพันธ์
นายศตวรรษ บุตรจำปาวงศ์	ผู้ช่วยเจ้าพนักงานประชาสัมพันธ์
นางสาวธนากาญจน์ ทรัพย์ธนานิล	ผู้ช่วยเจ้าพนักงานประชาสัมพันธ์
นางสาวสินีนาฏ ศรีภักดี	ผู้ช่วยเจ้าพนักงานประชาสัมพันธ์
กองยุทธศาสตร์และงบประมาณ	

เจ้าของ : องค์การบริหารส่วนจังหวัดศรีสะเกษ
เลขที่ 350 หมู่ 3 ตำบลหนองไผ่ อำเภอเมือง จังหวัดศรีสะเกษ 33000
โทร.0-4581-4676, 0-4581-4672 โทรสาร : 0-4581-4677
www.pao-sisaket.go.th
Email:contact@pao-sisaket.go.th

ออกแบบ/ผลิต : อีสานวอทช์มีเดียแอนด์กราฟฟิคดีไซน์ โทร. 08-9885-5394

สงกรานต์
2567
วันสงกรานต์
น้อมดวงใจขอตั้งจิตอธิษฐาน
สิ่งศักดิ์สิทธิ์ทั่วสากลดลบันดาล
ให้สุขศานต์เกษมสันต์
นิรันดร์เทอญ
นายวิชิต ไตรสรณกุล
นายกองค์การบริหารส่วนจังหวัดศรีสะเกษ

เรื่อง/ภาพ : ฝ่ายประชาสัมพันธ์ อบจ.ศรีสะเกษ

เทศกาลดอกลำดวนบาน สืบสานประเพณีสี่เผ่า ไ

ขอเชิญชม การแสดง แสง สี เสียง สุดอ

อารยธรรมแห่งศรัทธา มนตรา ศรีขุ

ตอน รอยบรรพชน

องค์การบริหารส่วนจังหวัดศรีสะเกษ มีบทบาทสำคัญในการส่งเสริมสนับสนุนการท่องเที่ยวของจังหวัด โดยที่ผ่านมาได้เข้าไปให้การส่งเสริมด้านการท่องเที่ยวในพื้นที่ต่าง ๆ เช่น การพัฒนาพื้นที่ที่เป็น แหล่งท่องเที่ยว ฟื้นฟูวิถีชีวิตและรักษาขนบธรรมเนียม ประเพณีอันดีงามของแต่ละพื้นที่ให้คงอยู่ เช่นเดียวกับ **"เทศกาลดอกลำดวนบาน สืบสานประเพณีสี่เผ่า ไทศรีสะเกษ"** ซึ่งถือเป็นงานสำคัญประจำปีของจังหวัดศรีสะเกษ ก็เป็นอีกภารกิจหนึ่งที่ องค์การบริหารส่วนจังหวัดศรีสะเกษ มีหน้าที่รับผิดชอบโดยตรง ในการเป็นเจ้าภาพจัดงาน โดยปีนี้จัดขึ้นระหว่างวันที่ 8-12 มีนาคม 2567 ณ สวนสมเด็จพระศรีนครินทร์ อำเภอเมืองฯ จังหวัดศรีสะเกษ

ไทศรีสะเกษ ปี 2567
ลังการ
มฤทธาเรศวร

สำหรับปี 2567 นี้ได้รับเกียรติจาก **นายอนุทิน ชาญวีรกูล** รองนายกรัฐมนตรีและรัฐมนตรีว่าการกระทรวงมหาดไทย เดินทางมาเป็นประธานเปิดงาน **"เทศกาลดอกลำดวนบาน สืบสานประเพณีสี่เผ่า ไทศรีสะเกษ ประจำปี 2567"** เมื่อวันที่ 8 มีนาคม 2567 ที่ผ่านมา โดยมี **นางสาวธนนนท์ นิรามิษ** ภริยารองนายกรัฐมนตรีและรัฐมนตรีว่าการกระทรวงมหาดไทย **พลตำรวจเอกเพิ่มพูน ชิดชอบ** รัฐมนตรีว่าการกระทรวงศึกษาธิการ **นายพิพัฒน์ รัชกิจประการ** รัฐมนตรีว่าการกระทรวงแรงงาน **นางสาวศุภมาส อิศรภักดี** รัฐมนตรีว่าการกระทรวงการอุดมศึกษา วิทยาศาสตร์ วิจัยและนวัตกรรม **นายทรงศักดิ์ ทองศรี และนายชาดา ไทยเศรษฐ์** รัฐมนตรีช่วยว่าการกระทรวงมหาดไทย **นายสุรศักดิ์ พันธ์เจริญวรกุล** รัฐมนตรีช่วยว่าการกระทรวงศึกษาธิการ **นายสิริพงศ์ อังคสกุลเกียรติ** ผู้ช่วยรัฐมนตรีประจำกระทรวงศึกษาธิการ **นางสาวไตรศุลี ไตรสรณกุล** เลขานุการรัฐมนตรีว่าการกระทรวงมหาดไทย **นายคารม พลพรกลาง** รองโฆษกประจำสำนักนายกรัฐมนตรี **นายพรพจน์ เพ็ญพาส** รองปลัดกระทรวงมหาดไทย รักษาการในตำแหน่งอธิบดีกรมที่ดิน **นายพงศ์รัตน์ ภิรมย์รัตน์** อธิบดีกรมโยธาธิการและผังเมือง **นายอรรษิษฐ์ สัมพันธรัตน์** อธิบดีกรมการปกครอง **นายอนุพงศ์ สุขสมนิตย์** ผู้ว่าราชการจังหวัดศรีสะเกษ **นายวิชิต ไตรสรณกุล** นายกองค์การบริหารส่วนจังหวัดศรีสะเกษ หัวหน้าส่วนราชการ ภาคีเครือข่าย และพี่น้องประชาชนในพื้นที่มาร่วมงานกว่า 5,000 คน

โอกาสนี้ **นายอนุทิน ชาญวีรกูล** รองนายกรัฐมนตรีและรัฐมนตรีว่าการกระทรวงมหาดไทย และคณะ ถวายราชสักการะพระราชานุสาวรีย์สมเด็จพระศรีนครินทราบรมราชชนนี แล้วเยี่ยมชมนิทรรศการเฉลิมพระเกียรติสมเด็จพระศรีนครินทราบรมราชชนนี นิทรรศการเฉลิมพระเกียรติพระบาทสมเด็จพระเจ้าอยู่หัว และสมเด็จพระนางเจ้าฯ พระบรมราชินี จากนั้น พบปะเยี่ยมชมและเลือกซื้อสินค้าผลิตภัณฑ์ชุมชนบริเวณโซนร้านค้า OTOP และเป็นประธานเปิดงานพร้อมร่วมรับชมการแสดง แสง สี เสียง เรื่อง **อารยธรรมแห่งศรัทธา มนตรา ศรีพฤทเธศวร ตอน รอยบรรพชน** ซึ่งได้นักแสดงชื่อดัง **"แอน" สิเรียม ภักดีดำรงฤทธิ์** ให้เกียรติเป็นดารารับเชิญมาร่วมแสดงด้วย

นายอนุทิน ชาญวีรกูล กล่าวว่า จังหวัดศรีสะเกษเป็นจังหวัดที่มีวัฒนธรรม ประเพณี ความสวยงาม ความเจริญทางเศรษฐกิจ เป็นจังหวัดที่คาดหวังของรัฐบาลในการสร้างความเจริญก้าวหน้าในทุกด้านให้กับประเทศไทย เป็นประตูการค้าการท่องเที่ยวที่เชื่อมไปยังจังหวัดเสียมเรียบของราชอาณาจักรกัมพูชา ซึ่งเป็นการเปิดประตูสู่อาเซียนที่ยังมีโอกาสมากในการต่อยอดในอนาคต

"การจัดงานในวันนี้มีคุณค่า และเป็นประโยชน์อย่างยิ่งต่อการส่งเสริมการท่องเที่ยวและวัฒนธรรม ต้องขอขอบคุณท่านผู้ว่าราชการจังหวัดศรีสะเกษ ตลอดจนถึงท่านนายกองค์การบริหารส่วนจังหวัดศรีสะเกษ ท่านนายกเทศมนตรี และพี่น้องข้าราชการ พี่น้องประชาชน ภาคเอกชนทุกส่วนที่ได้ร่วมกันจัดให้มีงานเทศกาลดอกลำดวนบาน สืบสานประเพณีสี่เผ่าไทศรีสะเกษ ซึ่งเป็นงานที่พวกเราทุกคนตั้งใจและใฝ่ฝันที่จะมาร่วมงานในทุก ๆ ปี นอกจากนี้ งานในครั้งนี้ยังมีสินค้า OTOP ที่ทำให้พี่น้องประชาชนได้ซื้อหาติดมือกลับบ้าน ซึ่งสินค้า OTOP เป็นสินค้าที่มีความสวยงามสอดคล้องกับนโยบายรัฐบาลภายใต้การนำของ**นายเศรษฐา ทวีสิน** นายกรัฐมนตรี พี่น้องประชาชนจะได้ของดีที่มีคุณภาพในราคาย่อมเยา

"ชาติที่จะเป็นมหาอำนาจ ต้องอุดหนุนคนในชาติ ใช้ผลผลิตทั้งหลายที่ผลิตในชาติของเขาเอง และเขาก็เจริญรุ่งเรืองมาโดยลำดับ เราจะต้องทำให้วันหนึ่งสินค้า OTOP ของเรา พี่น้องคนไทยใช้ทั้งหมดโดยไม่ต้องสนใจแบรนด์เนม แล้วส่วนที่เกินจากความต้องการก็ส่งออกไปจำหน่ายยังต่างประเทศ เพื่อสร้างรายได้ให้กับพวกเรากันเอง ทำให้เศรษฐกิจ เข้มแข็ง" นายอนุทินฯ กล่าว

นายวิชิต ไตรสรณกุล นายกองค์การบริหารส่วนจังหวัดศรีสะเกษ กล่าวว่า งานเทศกาลดอกลำดวนบาน สืบสานประเพณีสี่เผ่า ไทศรีสะเกษ จัดขึ้นครั้งแรกเมื่อปี 2531 และในปี 2567 นี้

องค์การบริหารส่วนจังหวัดศรีสะเกษ ร่วมกับ จังหวัดศรีสะเกษ มหาวิทยาลัยราชภัฏศรีสะเกษ การท่องเที่ยวแห่งประเทศไทย วิทยาลัยเกษตรและเทคโนโลยีศรีสะเกษ ตลอดจนส่วนราชการ พ่อค้า และประชาชนชาวจังหวัดศรีสะเกษร่วมจัดงานเทศกาลดอกลำดวนบาน สืบสานประเพณีสี่เผ่าไทศรีสะเกษ ประจำปี 2567 ระหว่างวันที่ 6-10 มีนาคม 2567 ณ สวนสมเด็จพระศรีนครินทร์ศรีสะเกษ วัตถุประสงค์เพื่อส่งเสริมอนุรักษ์ศิลปะประเพณีภูมิปัญญาท้องถิ่น และวัฒนธรรมของชน 4 เผ่าของจังหวัดศรีสะเกษ ส่งเสริมการท่องเที่ยวและเผยแพร่เอกลักษณ์ อัตลักษณ์ ประเพณี วัฒนธรรม อีกทั้งมีการจัดนิทรรศการเฉลิมพระเกียรติสมเด็จพระศรีนครินทราบรมราชชนนี นิทรรศการเฉลิมพระเกียรติพระบาทสมเด็จพระเจ้าอยู่หัว และสมเด็จพระนางเจ้าฯ พระบรมราชินี นิทรรศการศิลปวัฒนธรรมประเพณีของทั้ง 4 ชนเผ่า การสาธิตและจำหน่ายอาหารพื้นเมือง จำหน่ายสินค้าผลิตภัณฑ์พื้นเมืองและผลผลิตทางการเกษตร การประกวดและจำหน่ายอาหารท้องถิ่น การแสดงศิลปวัฒนธรรมอีสาน และในภาคกลางคืน การแสดง แสง สี เสียง เรื่อง **อารยธรรมแห่งศรัทธา มนตรา ศรีพฤทเธศวร** ตอน **รอยบรรพชน** เพื่อสืบสานตำนานการสร้างเมืองศรีสะเกษที่ยิ่งใหญ่อลังการท่ามกลางบรรยากาศและกลิ่นหอมของดอกลำดวนที่กำลังออกดอกเบ่งบานหอมสะพรั่ง นายกองค์การบริหารส่วนจังหวัดศรีสะเกษ กล่าวถึงวัตถุประสงค์ในการจัดงานในครั้งนี้...

อบจ.ศรีสะเกษ ร่วมพิธีถวายราชสักการะ เนื่องในวันพ่อขุนรามคำแหงมหาราช

วันที่ 17 มกราคม 2567 ณ บริเวณลานพระบรมราชานุสาวรีย์พ่อขุนรามคำแหงมหาราช มหาวิทยาลัยรามคำแหง สาขาวิทยบริการเฉลิมพระเกียรติ จังหวัดศรีสะเกษ **นายวิชิต ไตรสรณกุล** นายกองค์การบริหารส่วนจังหวัดศรีสะเกษ มอบหมายให้ **นายสวัสดิ์ ฤทธิสิงห์** รองปลัดองค์การบริหารส่วนจังหวัดศรีสะเกษ ผู้บริหารท้องถิ่นระดับสูง พร้อมด้วยข้าราชการองค์การบริหารส่วนจังหวัดศรีสะเกษร่วมพิธีถวายราชสักการะเนื่องในวันพ่อขุนรามคำแหงมหาราช โดยมี **นายอนุพงศ์ สุขสมนิตย์** ผู้ว่าราชการจังหวัดศรีสะเกษ เป็นประธานในพิธี และมี รองผู้ว่าราชการจังหวัดศรีสะเกษ หัวหน้าส่วนราชการ ข้าราชการ พร้อมด้วยพสกนิกร ประชาชนชาวจังหวัดศรีสะเกษ เข้าร่วมพิธีในครั้งนี้

พ่อขุนรามคำแหงมหาราช เป็นพระมหากษัตริย์พระองค์ที่ 3 แห่งราชอาณาจักรสุโขทัย พระองค์ทรงเป็นนักการทหาร นักปกครอง นักการทูต และนักปราชญ์ที่ชาญฉลาด เลื่องลือไปทั่วปฐพี ทรงมีพระเมตตา เอาพระทัยใส่ในทุกข์สุขของประชาชน ให้มีการประกอบอาชีพอย่างเสรี ทรงเป็นผู้ริเริ่มนโยบายกระชับมิตร กับดินแดนต่าง ๆ ทั้งที่ใกล้เคียงและห่างไกล ทรงทำนุบำรุงพระพุทธศาสนา ดังปรากฏหลักฐานว่า ทรงจัดสร้างพระอาราม ทั้งในและนอกราชธานี รวมทั้งทรงสนับสนุนการเผยแพร่หลักธรรม และการสร้างศาสนวัตถุอีกด้วย นอกจากนั้น ทรงส่งเสริมให้เกิดความเจริญรุ่งเรืองทางปัญญา และศิลปวัฒนธรรมที่โดดเด่น คือการประดิษฐ์อักษรไทยหรือลายสือไทย ซึ่งเป็นหลักฐานสำคัญ ที่แสดงถึงความเป็นอารยชน ของอาณาจักรสุโขทัย ที่มีคุณประโยชน์อย่างใหญ่หลวง ต่อปวงชนชาวไทย

พิธีวางพานพุ่มถวายราชสักการะ เนื่องใน วันยุทธหัตถีสมเด็จพระนเรศวรมหาราช

วันที่ 18 มกราคม 2567 ณ หอประชุมเฉลิมพระเกียรติฉลองสิริราชสมบัติครบ 60 ปี อำเภอเมือง จังหวัดศรีสะเกษ **นายวิชิต ไตรสรณกุล** นายกองค์การบริหารส่วนจังหวัดศรีสะเกษ มอบหมายให้ **นายสวัสดิ์ ฤทธิสิงห์** รองปลัดองค์การบริหารส่วนจังหวัดศรีสะเกษ ผู้บริหารท้องถิ่นระดับสูง พร้อมด้วยข้าราชการองค์การบริหารส่วนจังหวัดศรีสะเกษ ร่วมพิธีวางพานพุ่มดอกไม้สดถวายราชสักการะและกล่าวสดุดีเฉลิมพระเกียรติสมเด็จพระนเรศวรมหาราช **เนื่องในวันคล้าย วันยุทธหัตถีสมเด็จพระนเรศวรมหาราช** ซึ่งจัดขึ้นในวันที่ 18 มกราคมของทุกปี เพื่อเป็นการแสดงความจงรักภักดี และน้อมรำลึกพระมหากรุณาธิคุณของพระองค์ โดยมี **นายอนุพงศ์ สุขสมนิตย์** ผู้ว่าราชการจังหวัดศรีสะเกษ เป็นประธานในพิธี และมีหัวหน้าส่วนราชการ ข้าราชการ ประชาชนทุกหมู่เหล่าเข้าร่วมพิธีในครั้งนี้

ทั้งนี้ สมเด็จพระนเรศวรมหาราช ทรงเป็นพระมหากษัตริย์ที่ทรงเชี่ยวชาญการรบยิ่ง ทรงพระปรีชาในการวางยุทธวิธี และอุบายกระบวนศึกที่ไม่มีผู้ใดเสมือน ทรงเป็นผู้ริเริ่มการรบแบบกองโจร คือใช้คนน้อยแต่สามารถต่อสู้กับคนจำนวนมากได้ พระองค์ทรงปรีชาสามารถในการใช้อาวุธที่ทำการรบแทบทุกประเภท ตลอดรัชสมัยของพระองค์ทรงอุทิศเวลาให้กับศึกสงคราม เพื่อเสริมสร้างความมั่นคงและความยิ่งใหญ่ให้แก่แผ่นดิน และการทำยุทธหัตถีของพระองค์ ถือเป็นวีรกรรมครั้งสำคัญในประวัติศาสตร์ชาติไทย ภายหลังจากนั้นก็ไม่มีข้าศึกใดกล้ายกทัพมารุกรานไทยนานกว่า 150 ปี พระมหากรุณาธิคุณอันยิ่งใหญ่นี้ ล้วนจารึกอยู่ในใจของปวงชนชาวไทยตลอดมา

การประเมินคุณธรรมและความโปร่งใสในการดำเนินงานของหน่วยงานภาครัฐ (Integrity and Transparency Assessment: TA)

วันที่ 23 มกราคม พ.ศ. 2567 ณ ห้องประชุมสภา ฯ ชั้น 3 สำนักงานองค์การบริหารส่วนจังหวัดศรีสะเกษ **นายวิชิต ไตรสรณกุล** นายกองค์การบริหารส่วนจังหวัดศรีสะเกษ เป็นประธานการประชุมการประเมินคุณธรรมและความโปร่งใสในการดำเนินงานของหน่วยงานภาครัฐ (Integrity and Transparency Assessment: TA) ประจำปีงบประมาณ พ.ศ.2567 ครั้งที่ 1/2567 โดยมี **นายอภิศักดิ์ แซ่จึง** รองนายกองค์การบริหารส่วนจังหวัดศรีสะเกษ **นายไกรศักดิ์ วรทัต** ปลัดองค์การบริหารส่วนจังหวัดศรีสะเกษ พร้อมด้วยหัวหน้าส่วนราชการ ข้าราชการสังกัดองค์การบริหารส่วนจังหวัดศรีสะเกษที่เกี่ยวข้องเข้าร่วมการประชุมในครั้งนี้

นายวิชิต ไตรสรณกุล นายกองค์การบริหารส่วนจังหวัดศรีสะเกษ กล่าวว่า ตามที่คณะรัฐมนตรี ในการประชุมเมื่อวันที่ 4 มกราคม 2565 ได้มีมติเห็นชอบให้หน่วยงานภาครัฐทุกหน่วยงานให้ความร่วมมือและเข้าร่วมการประเมินคุณธรรมและความโปร่งใสในการดำเนินงานของหน่วยงานภาครัฐในปีงบประมาณ พ.ศ. 2565-2570 โดยใช้แนวทางและเครื่องมือการประเมินตามที่สำนักงาน ป.ป.ช.กำหนด ประกอบกับแผนแม่บทภายใต้ยุทธศาสตร์ชาติ ประเด็นการต่อต้านทุจริตและประพฤติมิชอบ (พ.ศ. 2561-2580) ได้กำหนดให้การประเมินคุณธรรมและความโปร่งใสในการดำเนินงานของหน่วยงานภาครัฐเป็นหนึ่งในตัวชี้วัดของแผนย่อยการป้องกันการทุจริตและประพฤติมิชอบ ซึ่งในปีงบประมาณ พ.ศ. 2567 หน่วยงานที่เข้าร่วมการประเมินคุณธรรมและความโปร่งใสในการดำเนินงานของหน่วยงานภาครัฐจำนวนไม่น้อยกว่าร้อยละ 100 จะต้องได้คะแนน 85 คะแนนขึ้นไปนั้น

องค์การบริหารส่วนจังหวัดศรีสะเกษจึงเห็นความสำคัญของการประเมินฯ ดังกล่าว เปรียบเสมือนเครื่องมือตรวจสุขภาพองค์กรประจำปี เพื่อให้ทราบถึงสถานะและปัญหาการดำเนินงานด้านคุณธรรมและความโปร่งใสขององค์กรซึ่งจะช่วยให้สามารถนำไปใช้ในการปรับปรุงพัฒนาองค์กรให้มีประสิทธิภาพในการปฏิบัติงาน การให้บริการสามารถอำนวยความสะดวก และตอบสนองต่อประชาชนได้ดียิ่งขึ้น ซึ่งสอดคล้องกับนโยบายของกระทรวงมหาดไทย กรมส่งเสริมการปกครองส่วนท้องถิ่นและจังหวัด

อบรมพัฒนาศักยภาพเครือข่ายงานกองทุนฟื้นฟูสมรรถภาพ จังหวัดศรีสะเกษ ประจำปีงบประมาณ พ.ศ. 2567

วันที่ 17 มกราคม 2567 ณ ห้องประชุมโรงแรมศรีลำดวน จังหวัดศรีสะเกษ **นายวิชิต ไตรสรณกุล** นายกองค์การบริหารส่วนจังหวัดศรีสะเกษ เป็นประธานเปิดโครงการอบรมพัฒนาศักยภาพเครือข่ายงานกองทุนฟื้นฟูสมรรถภาพจังหวัดศรีสะเกษ ประจำปีงบประมาณ พ.ศ. 2567 เพื่อสนับสนุนและส่งเสริมระบบบริการฟื้นฟูสมรรถภาพของ อบจ. อปท. สถานบริการ หน่วยบริการ หน่วยงานสาธารณสุข หน่วยงานอื่น กลุ่มคนพิการ กลุ่มผู้สูงอายุ หรือองค์กรอื่น โดยส่งเสริมกระบวนการมีส่วนร่วมตามความพร้อม ความเหมาะสม เพื่อให้ผู้มีสิทธิเข้าถึงการบริการฟื้นฟูสมรรถภาพที่จำเป็นต่อสุขภาพและการดำรงชีวิตได้อย่างทั่วถึงและมีประสิทธิภาพมากยิ่งขึ้น

โดยมี **นายอภิศักดิ์ แซ่จึง** รองนายกองค์การบริหารส่วนจังหวัดศรีสะเกษ **นางสาวรภัทภร สายเย็น** รองปลัดองค์การบริหารส่วนจังหวัดศรีสะเกษ หัวหน้าส่วนราชการ สังกัดองค์การบริหารส่วนจังหวัดศรีสะเกษ ร่วมพิธีเปิดในครั้งนี้

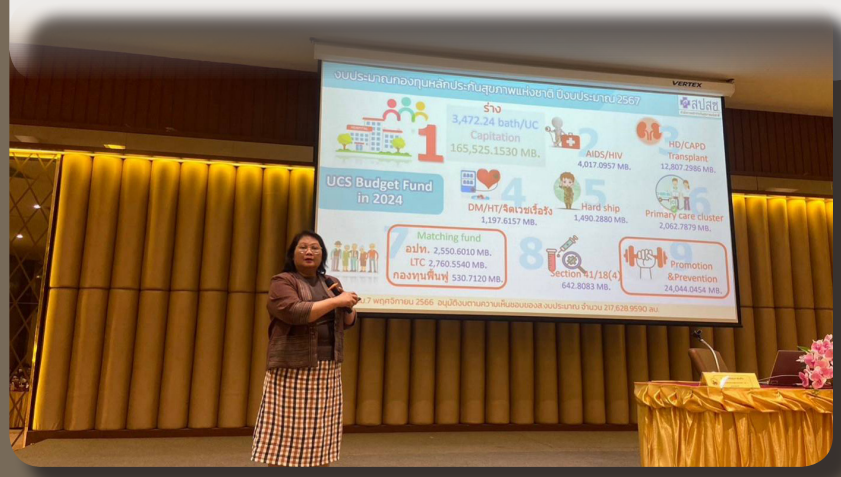

อบจ.ศรีสะเกษ ร่วมงาน สัมมนาเชิงวิชาการเพื่อเพิ่มประสิทธิภาพในการปฏิบัติงานสำหรับบุคลากร อบจ.ภาคอีสาน ประจำปี 2567

วันที่ 25 มกราคม 2567 **นายวิชิต ไตรสรณกุล** นายกองค์การบริหารส่วนจังหวัดศรีสะเกษ นำคณะผู้บริหาร สมาชิกสภาองค์การบริหารส่วนจังหวัดศรีสะเกษ ร่วมโครงการอบรมสัมมนาเชิงวิชาการเพื่อเพิ่มประสิทธิภาพในการปฏิบัติงานสำหรับบุคลากรองค์การบริหารส่วนจังหวัดภาคตะวันออกเฉียงเหนือ ประจำปี 2567 ซึ่งจัดโดยสมาพันธ์องค์การบริหารส่วนจังหวัด ภาคตะวันออกเฉียงเหนือ ในวันที่ 24 -26 มกราคม 2567 ณ ห้องทับทิมสยาม 2 ชั้น 5 โรงแรมสุนีย์แกรนด์ อำเภอเมือง จังหวัดอุบลราชธานี

วัตถุประสงค์เพื่อมุ่งเน้นส่งเสริมพัฒนาความรู้ความเข้าใจในการปฏิบัติงานของบุคลากรองค์การบริหารส่วนจังหวัดภาคตะวันออกเฉียงเหนือให้สามารถปฏิบัติงานได้อย่างถูกต้อง และมีประสิทธิภาพ มีการแลกเปลี่ยนความคิดเห็น ประสบการณ์ ตลอดจนสร้างความรักความสามัคคี ความสัมพันธ์อันดี และสร้างเครือข่ายการปฏิบัติงานระหว่างองค์การบริหารส่วนจังหวัดให้เป็นไปในทิศทางเดียวกัน

โดยได้รับเกียรติจาก **นายศุภชัย โพธิ์สุ** ผู้ช่วยรัฐมนตรีว่าการกระทรวงมหาดไทย เป็นประธานเปิดงาน ร่วมด้วย **นางสาววันเพ็ญ ตั้งสกุล** นายกองค์การบริหารส่วนจังหวัดอำนาจเจริญ ในฐานะประธานสมาพันธ์องค์การบริหารส่วนจังหวัดภาคตะวันออกเฉียงเหนือ **ดร.ชูพงศ์ คำจวง** นายกองค์การบริหารส่วนจังหวัดสกลนคร ในฐานะนายกสมาคมองค์การบริหารส่วนจังหวัดแห่งประเทศไทย โดยในงานมี คณะผู้บริหารองค์การบริหารส่วนจังหวัด ประธานสภาและสมาชิกสภาองค์การบริหารส่วนจังหวัด ข้าราชการและพนักงานจ้าง องค์การบริหารส่วนจังหวัดภาคตะวันออกเฉียงเหนือ 20 จังหวัด จำนวน 700 คน

วันคนพิการสากลจังหวัดศรีสะเกษ ประจำปี 2567

วันที่ 26 มกราคม 2567 ณ หอประชุมสโมสรพนักงานเทศบาลเมืองศรีสะเกษ สวนเฉลิมพระเกียรติ พระบาทสมเด็จพระเจ้าอยู่หัวเฉลิมพระชนมพรรษา ๘๐ พรรษา (เกาะห้วยน้ำคำ) อำเภอเมืองศรีสะเกษ

นายวิชิต ไตรสรณกุล นายกองค์การบริหารส่วนจังหวัดศรีสะเกษ มอบหมายให้ **นายอภิศักดิ์ แซ่จึง** รองนายกองค์การบริหารส่วนจังหวัดศรีสะเกษ พร้อมด้วย**นางสาวทัศนันท์ สุโพณะ** หัวหน้าสำนักปลัดฯ หัวหน้าส่วนราชการร่วมพิธีเปิดงานวันคนพิการสากลจังหวัดศรีสะเกษ ประจำปี 2567 พร้อมรับโล่ประกาศเกียรติคุณ หน่วยงานที่ให้การสนับสนุนการจัดงานเนื่องในวันคนพิการสากลจังหวัดศรีสะเกษ

โดยมี **นายอนุพงศ์ สุขสมนิตย์** ผู้ว่าราชการจังหวัดศรีสะเกษ เป็นประธานเปิดกิจกรรมวันคนพิการสากล ประจำปี 2567 การปฏิรูปสู่การพัฒนาเพื่อคนทั้งมวล พลังนวัตกรรมสู่โลกที่เข้าถึงได้ ทั้งนี้เพื่อส่งเสริมความเข้าใจของสังคมเกี่ยวกับคนพิการ และให้โอกาสคนพิการได้มีส่วนร่วมในทุกกิจกรรมของสังคมอย่างสร้างสรรค์ เป็นธรรมและเสมอภาคกับคนทั่วไป

อบจ.ศรีสะเกษ ร่วมประกวดการนำเสนอผลการดำเนินงานจังหวัด TO BE NUMBER ONE ระดับภาคตะวันออกเฉียงเหนือ

วันที่ 14 กุมภาพันธ์ 2567 ณ โรงแรมพูลแมน ขอนแก่น ราชา ออคิด จังหวัดขอนแก่น **นายวิชิต ไตรสรณกุล** นายกองค์การบริหารส่วนจังหวัดศรีสะเกษ ร่วมประกวดการนำเสนอผลการดำเนินงานจังหวัด TO BE NUMBER ONE อำเภอ TO BE NUMBER ONE และชมรม TO BE NUMBER ONE ระดับภาคตะวันออกเฉียงเหนือ ในระหว่างวันที่ 13- 14 กุมภาพันธ์ 2567 ณโรงแรมพูลแมน ขอนแก่น ราชา ออคิด จังหวัดขอนแก่น โดยมี **นายอนุพงศ์ สุขสมนิตย์** ผู้ว่าราชการจังหวัดศรีสะเกษ **นพ.ทนง วีระแสงพงศ์** นายแพทย์สาธารสุขจังหวัดศรีสะเกษ **นางสาววริศรา โสภาค** พัฒนาการจังหวัดศรีสะเกษ เข้าร่วมการประกวดในครั้งนี้

นายอนุพงศ์ สุขสมนิตย์ ผู้ว่าราชการจังหวัดศรีสะเกษ กล่าวว่า “อะไร อะไร ก็ดี ทูบีนัมเบอร์วันศรีสะเกษ” ภายใต้สโลแกนดังกล่าว และจากการขับเคลื่อนการดำเนินงานที่ผ่านมา ส่งผลให้จังหวัดมีชื่อเสียงที่ก้าวไกล ด้วยความสำเร็จรอบด้าน เยาวชนเก่งและดี มีคุณค่าในตนเอง ปัญหายาเสพติดลดลง คุณภาพชีวิตประชาชนในจังหวัดดีขึ้น ทุกภาคส่วนร่วมมือกันอย่างจริงจัง ก่อให้เกิดความเข้มแข็ง และยั่งยืน เราพร้อมรักษามาตรฐานพร้อมเป็นต้นแบบระดับทองปีที่ 3 ในปี 2567 และก้าวสู่ระดับเพชร ในปี 2569 โดยเรามุ่งมั่นจะสืบสานพระปณิธาน “ในทูลกระหม่อมหญิงอุบลรัตนราชกัญญา สิริวัฒนาพรรณวดี” อย่างต่อเนื่องตลอดไป

ในการจัดการประกวดในครั้งนี้ จังหวัดศรีสะเกษ ได้ส่งทีมเข้าร่วมการประกวดได้แก่

1. **จังหวัด** TO BE NUMBER ONE
2. **อำเภอ** TO BE NUMBER ONE ได้แก่ อำเภอเมืองศรีสะเกษ, อำเภอขุนหาญ, อำเภอกันทรลักษ์
3. **ชมรม** TO BE NUMBER ONE ในสถานศึกษา ระดับมัธยมศึกษา ได้แก่ โรงเรียนกันทรลักษ์วิทยา อำเภอกันทรลักษ์ โรงเรียนบ้านก้านเหลือง อำเภอเมืองศรีสะเกษ ,โรงเรียนส้มป่อยวิทยาคม อำเภอราษีไศล ,โรงเรียนราษีไศล อำเภอราษีไศล
4. **ชมรม** TO BE NUMBER ONE ในสถานศึกษาระดับอาชีวศึกษา-อุดมศึกษา ได้แก่ วิทยาลัยเทคนิคศรีสะเกษ วิทยาลัยเทคนิคกันทรารมย์ ,วิทยาลัยเทคนิคราษีไศล

5. **ชมรม** TO BE NUMBER ONE ในหมู่บ้านชุมชน ได้แก่ บ้านขี้เหล็ก ตำบลพราน อำเภอขุนหาญ บ้านบึงหมอก ตำบลส้มป่อย อำเภอราษีไศล, บ้านหนองเทา ตำบลตะดอบ อำเภอเมืองศรีสะเกษ ,บ้านมลิวัลย์ ตำบลสวนกล้วย อำเภอกันทรลักษ์
6.. **ชมรม** TO BE NUMBER ONE ในสำนักงานคุมประพฤติ ได้แก่ สำนักงานคุมประพฤติจังหวัดศรีสะเกษ , สำนักงานคุมประพฤติจังหวัดศรีสะเกษ สาขากันทรลักษ์
7. **ชมรม** TO BE NUMBER ONE ในเรือนจำ ได้แก่ เรือนจำจังหวัดศรีสะเกษ
8. **ชมรม** TO BE NUMBER ONE ในสถานประกอบการ ได้แก่ โรงงานผลิตเส้นก๋วยเตี๋ยวชุนกี่ อำเภอเมืองศรีสะเกษ
9. **ชมรม** TO BE NUMBER ONE ในสถานพินิจและคุ้มครองเด็กและเยาวชน ได้แก่ สถานพินิจและคุ้มครองเด็กและเยาวชน จังหวัดศรีสะเกษ

โครงการอบรมพัฒนาศักยภาพ กลุ่มอาชีพในพื้นที่จังหวัดศรีสะเกษ

นายวิชิต ไตรสรณกุล นายกองค์การบริหารส่วนจังหวัดศรีสะเกษ มอบหมายให้ **นายอภิศักดิ์ แซ่จึง** รองนายกองค์การบริหารส่วนจังหวัดศรีสะเกษ พร้อมด้วย **นายอธิคม เจ็งตระกูล** รองประธานสภาองค์การบริหารส่วนจังหวัดศรีสะเกษ **นายอนุวัฒน์ ธรรมพร** สมาชิกสภาองค์การบริหารส่วนจังหวัดศรีสะเกษ เขตอำเภอภูสิงห์ **นางสาวทัศนันท์ สุโพณะ** หัวหน้าสำนักปลัดองค์การบริหารส่วนจังหวัด หัวหน้าส่วนราชการ ข้าราชการ เจ้าหน้าที่ที่เกี่ยวข้อง ร่วมเปิด โครงการอบรมพัฒนาศักยภาพกลุ่มอาชีพ ในพื้นที่จังหวัดศรีสะเกษ

หลักสูตร **"การปักผ้าพื้นเมือง"** ประจำปีงบประมาณ พ.ศ. 2567 **รุ่นที่ 1** วันที่ 31 มกราคม - 4 กุมภาพันธ์ 2567 จัดอบรม ณ กลุ่มอาชีพหัตกรรมปักผ้าพื้นเมืองตำบลห้วยทับทัน อำเภอห้วยทับทัน จังหวัดศรีสะเกษ จำนวน 35 คน **รุ่นที่ 2** ระหว่าง วันที่ 1-5 กุมภาพันธ์ 2567 จัดอบรม ณ ห้องประชุมองค์การบริหารส่วนตำบลโคกตาล อำเภอภูสิงห์ จังหวัดศรีสะเกษ จำนวน 35 คน

ทั้งนี้ เพื่อส่งเสริมให้กลุ่มอาชีพสามารถสร้างงาน สร้างอาชีพ สร้างรายได้ให้กับครอบครัวและชุมชน และเพื่อยกระดับคุณภาพชีวิตของกลุ่มอาชีพ ให้มีการบริหารจัดการด้านอาชีพอย่างมีประสิทธิภาพเพื่อพัฒนากลุ่มอาชีพหัตกรรมปักผ้าพื้นเมืองให้มีความรู้ มีทักษะ และวิธีการในการปักผ้าพื้นเมือง และเพื่อส่งเสริมและพัฒนาผลิตภัณฑ์ของกลุ่มอาชีพหัตกรรมปักผ้าพื้นเมืองให้ได้มาตรฐาน และเป็นที่ต้องการของตลาด

หน่วยตรวจสอบภายใน ออกตรวจติดตาม การบริหารงบประมาณ ของ สอน. รพ.สต.ในสังกัด ปีงบประมาณ 2566-2567

นายวิชิต ไตรสรณกุล นายกองค์การบริหารส่วนจังหวัดศรีสะเกษ มอบหมายให้ ข้าราชการหน่วยตรวจสอบภายใน องค์การบริหารส่วนจังหวัดศรีสะเกษ ออกตรวจติดตามการบริหารงบประมาณด้านการจัดทำแผนสุขภาพ การรับ-จ่ายเงิน การจัดหา และการบันทึกบัญชี ปีงบประมาณ 2566-2567 โรงพยาบาลส่งเสริมสุขภาพตำบล (รพ.สต.) และสถานีอนามัยเฉลิมพระเกียรติ 60 พรรษาฯ ในสังกัด พื้นที่จังหวัดศรีสะเกษ เพื่อให้การทำงานเป็นไปด้วยความรวดเร็ว ครบถ้วน ถูกต้องตามระเบียบ และมีประสิทธิภาพมากยิ่งขึ้น ดังนี้

อำเภอกันทรลักษ์ ได้แก่ รพ.สต.บ้านเสาธงชัย ตำบลเสาธงชัย รพ.สต.ภูเงิน ตำบลภูเงิน , สถานีอนามัยเฉลิมพระเกียรติ 60 พรรษานวมินทราชินีภูมิซรอล ตำบลเสาธงชัย, รพ.สต.บ้านละลาย ตำบลละลาย, รพ.สต.บ้านทุ่งใหญ่ ตำบลทุ่งใหญ่ , รพ.สต.บ้านถนนวิหาร ตำบลบึงมะลู , รพ.สต.บ้านตาแท่น ตำบลบึงมะลู , รพ.สต.ชำเม็ง ตำบลเสาธงชัย

อำเภอน้ำเกลี้ยง ได้แก่ รพ.สต.บ้านน้ำเกลี้ยง, รพ.สต.บ้านคูบ ตำบลคูบ, รพ.สต.บ้านละเอาะ ตำบลละเอาะ, รพ.สต.บ้านหนองแวง ตำบลหนองแวง อำเภอเมือง, รพ.สต.ศรีโนนงาม ตำบลศรีโนนงาม อำเภอศรีรัตนะ และ รพ.สต.บ้านภูทอง ตำบลภูฝ้าย อำเภอขุนหาญ

ทั้งนี้ เพื่อให้การทำงานเป็นไปด้วยความรวดเร็วมีประสิทธิภาพมากยิ่งขึ้น

การประชุม แผนพัฒนา ฟื้นฟู บูรณะแหล่งน้ำศักดิ์สิทธิ์เนื่องในโอกาส มหามงคลเฉลิมพระชนมพรรษา 6 รอบ 28 กรกฎาคม 2567

วันที่ 7 กุมภาพันธ์ 2567 ณ วัดปราสาทสระกำแพงน้อย ตำบลขะยูง อำเภออุทุมพรพิสัย จังหวัดศรีสะเกษ **นายวิชิต ไตรสรณกุล** นายกองค์การบริหารส่วนจังหวัดศรีสะเกษ มอบหมายให้ **นายสวัสดิ์ ฤทธิสิงห์** รองปลัดองค์การบริหารส่วนจังหวัดศรีสะเกษ ผู้บริหารท้องถิ่นระดับสูง ร่วมประชุม แผนพัฒนา ฟื้นฟู บูรณะแหล่งน้ำศักดิ์สิทธิ์ เพื่อเฉลิมพระเกียรติพระบาทสมเด็จพระเจ้าอยู่หัว เนื่องในโอกาสมหามงคลเฉลิมพระชนมพรรษา 6 รอบ 28 กรกฎาคม 2567 แหล่งน้ำศักดิ์สิทธิ์ (อโรคยาศาล) ปราสาทสระกำแพงน้อย ตำบลขะยูง อำเภออุทุมพรพิสัย จังหวัดศรีสะเกษ โดยมี **นายอนุพงศ์ สุขสมนิตย์** ผู้ว่าราชการจังหวัดศรีสะเกษ เป็นประธานการประชุม และมีหัวหน้าส่วนราชการจังหวัดศรีสะเกษที่เกี่ยวข้อง เข้าร่วมการประชุมในครั้งนี้

การประชุม ก.จ.จ. ศรีสะเกษ ครั้งที่ 2/2567

วันที่ 8 กุมภาพันธ์ 2567 ณ ห้องรับรองสมาชิกสภาองค์การบริหารส่วนจังหวัดศรีสะเกษ **นายวิชิต ไตรสรณกุล** นายกองค์การบริหารส่วนจังหวัดศรีสะเกษ ร่วมประชุมคณะกรรมการข้าราชการองค์การบริหารส่วนจังหวัด (ก.จ.จ.) จังหวัดศรีสะเกษ ครั้งที่ 2/2567 โดยมี **นางสาวชนมณัฐ รอดบุญธรรม** รองผู้ว่าราชการจังหวัดศรีสะเกษ เป็นประธานในพิธี และมี **นายไกรศักดิ์ วรทัต** ปลัดองค์การบริหารส่วนจังหวัดศรีสะเกษ พร้อมด้วยคณะกรรมการข้าราชการองค์การบริหารส่วนจังหวัด จังหวัดศรีสะเกษ เข้าร่วมการประชุมในครั้งนี้

ทั้งนี้ ที่ประชุมได้พิจารณา เรื่องขอความเห็นชอบแต่งตั้งคณะอนุกรรมการสรรหาข้าราชการองค์การบริหารส่วนจังหวัด จังหวัดศรีสะเกษ เรื่อง ขอความเห็นชอบในการคัดเลือกผู้แทนส่วนราชการระดับส่วนกลางหรือส่วนภูมิภาคที่เกี่ยวข้องกับลักษณะงานของตำแหน่งที่ขอประเมิน ซึ่งดำรงตำแหน่งไม่ต่ำกว่าระดับตำแหน่งที่ขอประเมิน เพื่อเป็นประธานในการประเมินวิสัยทัศน์ในการคัดเลือกเพื่อเลื่อนและแต่งตั้งข้าราชการองค์การบริหารส่วนจังหวัดตำแหน่งประเภททั่วไปให้ดำรงตำแหน่งที่สูงขึ้นตำแหน่งเจ้าพนักงานสาธารณสุขระดับชำนาญงาน เป็นระดับอาวุโส และเรื่องขอความเห็นชอบกำหนดบัญชีรายชื่อผู้ทรงคุณวุฒิจากสถาบันการศึกษาระดับอุดมศึกษาของรัฐในสาขาวิชาที่เกี่ยวข้อง หรือผู้แทนส่วนราชการระดับส่วนกลางหรือส่วนภูมิภาคที่เกี่ยวข้องกับลักษณะงานของตำแหน่งเจ้าพนักงานสาธารณสุข เพื่อแต่งตั้งเป็นคณะกรรมการประเมินผลงานต่อไป

อบจ.ศรีสะเกษ ร่วมออกหน่วยบริการ จังหวัดเคลื่อนที่ จังหวัดศรีสะเกษ

วันที่ 15 กุมภาพันธ์ 2567 **นายวิชิต ไตรสรณกุล** นายกองค์การบริหารส่วนจังหวัดศรีสะเกษ มอบหมายให้ หัวหน้าส่วนราชการ ข้าราชการและเจ้าหน้าที่ สำนักงานเลขานุการองค์การบริหารส่วนจังหวัด สำนักปลัดองค์การบริหารส่วนจังหวัด สำนักช่าง และกองสาธารณสุข ลงพื้นที่ร่วมออกหน่วยบริการจังหวัดเคลื่อนที่ จังหวัดศรีสะเกษ ในห้วงเดือนกุมภาพันธ์ 2567 ณ โรงเรียนบ้านโกทา ตำบลหนองอึ่ง อำเภอราษีไศล จังหวัดศรีสะเกษ

และวันที่ 21 มีนาคม 2567 ลงพื้นที่ร่วมออกหน่วยบริการจังหวัดเคลื่อนที่ จังหวัดศรีสะเกษ ประจำปีงบประมาณ 2567 ในห้วงเดือนมีนาคม ณ โรงเรียนบ้านหนองบัวไชยวาน ตำบลโนนสัง อำเภอกันทรารมย์ จังหวัดศรีสะเกษ

โดยองค์การบริหารส่วนจังหวัดศรีสะเกษ ได้รับฟังปัญหาความเดือดร้อนและความต้องการของประชาชนในพื้นที่ เพื่อบำบัดทุกข์ บำรุงสุข สร้างรอยยิ้มให้กับประชาชน ซึ่งได้บูรณาการส่วนราชการและหน่วยงานภาครัฐ ระดับจังหวัด นำงานบริการหรือกิจกรรมต่าง ๆ แจกพันธุ์ไม้ ขนมและน้ำดื่ม ไปบริการด้วย

การประชุมสภา อบจ.ศรีสะเกษ สมัยสามัญ สมัยแรก ครั้งที่ 1 ประจำปี พ.ศ. 2567

วันที่ 15 กุมภาพันธ์ 2567 **นายวิสุทธิ์ชาติ ปัญญาทรงรุจิ** ประธานสภาองค์การบริหารส่วนจังหวัดศรีสะเกษ เป็นประธานการประชุมสภาองค์การบริหารส่วนจังหวัดศรีสะเกษ สมัยสามัญ สมัยแรก ครั้งที่ 1 ประจำปี พ.ศ. 2567 และมี **นายวิเชียร ถิระเลิศพานิชย์** รองนายกองค์การบริหารส่วนจังหวัดศรีสะเกษ พร้อมด้วย สมาชิกสภา อบจ.ศรีสะเกษ หัวหน้าส่วนราชการ ข้าราชการองค์การบริหารส่วนจังหวัดศรีสะเกษ เข้าร่วมการประชุม ณ ห้องประชุมสภาองค์การบริหารส่วนจังหวัดศรีสะเกษ

อบจ.ศรีสะเกษ ร่วมพิธีถวายราชสักการะ พระบิดาแห่งมาตรฐานการช่างไทย ประจำปี 2567

วันที่ 2 มีนาคม 2567 ที่หอประชุมเฉลิมพระเกียรติ 60 ปี โรงเรียนราชประชานุเคราะห์ 29 จังหวัดศรีสะเกษ **นายวิชิต ไตรสรณกุล** นายกองค์การบริหารส่วนจังหวัดศรีสะเกษ มอบหมายให้ **นายสวัสดิ์ ฤทธิสิงห์** รองปลัดองค์การบริหารส่วนจังหวัดศรีสะเกษ ผู้บริหารท้องถิ่นระดับสูง ข้าราชการ พนักงานสังกัดองค์การบริหารส่วนจังหวัดศรีสะเกษ ร่วมพิธีถวายราชสักการะแด่ พระบาทสมเด็จพระบรมชนกาธิเบศร มหาภูมิพลอดุลยเดชมหาราช บรมนาถบพิตร ในฐานะที่พระองค์ทรงเป็น **พระบิดาแห่งมาตรฐานการช่างไทย** เนื่องในวันมาตรฐานฝีมือแรงงานแห่งชาติ ประจำปี 2567 โดยมี **นายอนุพงศ์ สุขสมนิตย์** ผู้ว่าราชการจังหวัดศรีสะเกษ เป็นประธานในพิธี และมีหัวหน้าส่วนราชการ ข้าราชการ สมาชิกเหล่าทหาร ตำรวจ และประชาชนเข้าร่วมพิธีในครั้งนี้

อบจ.ศรีสะเกษ จัดอบรมเชิงปฏิบัติการพัฒนาศักยภาพ Care Manager ปีงบประมาณ พ.ศ. 2567

วันที่ 4 มีนาคม 2567 ณ ห้องประชุมแกรนด์บอลรูม โรงแรมศรีลำดวน จังหวัดศรีสะเกษ **นายวิชิต ไตรสรณกุล** นายกองค์การบริหารส่วนจังหวัดศรีสะเกษ เป็นประธานในพิธีเปิดโครงการอบรมเชิงปฏิบัติการพัฒนาศักยภาพผู้จัดการการดูแลผู้สูงอายุ (Care Manager) จังหวัดศรีสะเกษ ประจำปีงบประมาณ พ.ศ. 2567 โดยมี **นายอภิศักดิ์ แซ่จึง** รองนายกองค์การบริหารส่วนจังหวัดศรีสะเกษ **นางสาวรภัทภร สายเย็น** รองปลัดองค์การบริหารส่วนจังหวัดศรีสะเกษ พร้อมข้าราชการ พนักงานสังกัดองค์การบริหารส่วนจังหวัดศรีสะเกษ คณะวิทยากร และผู้เข้ารับการอบรมร่วมพิธีเปิดในครั้งนี้

นายวิชิต ไตรสรณกุล นายกองค์การบริหารส่วนจังหวัดศรีสะเกษ กล่าวว่า ประเทศไทยจะเข้าสู่ “สังคมผู้สูงอายุ” รวมถึงปัญหาด้านสุขภาพของประเทศไทยเปลี่ยนจากโรคติดต่อมาเป็นโรคไม่ติดต่อเรื้อรัง อันเป็นผลสืบเนื่องจากการพัฒนาประเทศในด้านเศษฐกิจและสังคม ปัญหาสุขภาพที่ประสบอยู่ ทั้งโรคเบาหวาน ความดันโลหิตสูง โรคหลอดเลือดสมองทำให้มีอาการอัมพฤกษ์ อัมพาต มีความพิการตามมา จึงจำเป็นต้องมีการพัฒนาระบบบริการในการดูแลสุขภาพต่อเนื่องในระยะยาว ซึ่งการดูแลสุขภาพระยะยาว (Long Term Care) มีองค์ประกอบในการดำเนินงานที่สำคัญคือ การมีระบบประเมินคัดกรองปัญหาสุขภาพในกลุ่มโรคที่พบบ่อยในผู้สูงอายุ กลุ่มอาการของผู้สูงอายุ การคัดกรองที่ต้องได้รับการดูแลช่วยเหลือระยะยาว ประเมินผู้สูงอายุและผู้มีภาวะพึ่งพิงตามกลุ่มศักยภาพตามความสามารถในการประกอบกิจวัตรประจำวัน มีระบบเฝ้าระวังด้านส่งเสริมสุขภาพและอนามัยสิ่งแวดล้อม มีบริการส่งเสริมป้องกันทันตสุขภาพ มีมาตรการส่งเสริมสุขภาพเชิงป้องกัน ตามสถานการณ์การระบาดและควบคุมโรคในกลุ่มผู้สูงอายุ และที่สำคัญอย่างยิ่ง คือผู้จัดการการดูแลผู้สูงอายุ (Care Manager) ซึ่งเป็นบุคคลสำคัญที่มีบทบาทในการประเมินสภาวะสุขภาพ การวางแผนการดูแลผู้สูงอายุและผู้ที่มีภาวะพึ่งพึงในชุมชนอย่างมาก จึงจำเป็นต้องได้รับการพัฒนาองค์ความรู้ด้านการดูแลสุขภาพอย่างต่อเนื่อง

องค์การบริหารส่วนจังหวัดศรีสะเกษ ได้ตระหนักถึงปัญหาการเข้าสู่สังคมผู้สูงอายุ (Aging society) ของจังหวัดที่มีแนวโน้มประชากรผู้สูงอายุเพิ่มสูงขึ้นจึงได้ดำเนินการจัดโครงการอบรมเชิงปฏิบัติการพัฒนาศักยภาพผู้จัดการการดูแลผู้สูงอายุ (Care Manager) จังหวัดศรีสะเกษ ประจำปีงบประมาณ พ.ศ. 2567 ขึ้น โดยมีผู้เข้าร่วมอบรมเป็นผู้จัดการการดูแลผู้สูงอายุ (Care Manager) ในหน่วยบริการสาธารณสุขในสังกัดองค์การบริหารส่วนจังหวัดศรีสะเกษ สำนักงานสาธารณสุขจังหวัดศรีสะเกษ โรงพยาบาลศรีสะเกษ โรงพยาบาลกันทรลักษ์ โรงพยาบาลชุมชนในจังหวัดศรีสะเกษ เทศบาลเมืองศรีสะเกษ และเทศบาลเมืองกันทรลักษ์ จำนวน 300 คน และได้รับการสนับสนุนวิทยากรจาก ศูนย์อนามัยที่ 10 อุบลราชธานี สำนักงานหลักประกันสุขภาพแห่งชาติ เขต 10 อุบลราชธานี สำนักงานสาธารณสุขจังหวัดศรีสะเกษและโรงพยาบาลศรีสะเกษ

ประชุมเตรียมความพร้อมต้อนรับ รองนายกรัฐมนตรี และรัฐมนตรีว่าการกระทรวงมหาดไทย

วันที่ 5 มีนาคม 2567 ณ ห้องประชุมศูนย์แสดงและจำหน่ายสินค้า 1 ตำบล 1 ผลิตภัณฑ์ หรือศูนย์โอทอป (OTOP) องค์การบริหารส่วนจังหวัดศรีสะเกษ **นายวิชิต ไตรสรณกุล** นายกองค์การบริหารส่วนจังหวัดศรีสะเกษ พร้อมด้วย **นายวิสุทธิ์ชาติ ปัญญาทรงรุจิ** ประธานสภาองค์การบริหารส่วนจังหวัดศรีสะเกษ **นายอภิศักดิ์ แซ่จึง** รองนายกองค์การบริหารส่วนจังหวัดศรีสะเกษ และ **นางสาวรภัทภร สายเย็น** รองปลัดองค์การบริหารส่วนจังหวัดศรีสะเกษ เข้าร่วมประชุมเตรียมความพร้อมรับในการต้อนรับ **นายอนุทิน ชาญวีรกูล** รองนายกรัฐมนตรีและรัฐมนตรีว่าการกระทรวงมหาดไทย พร้อมด้วยคณะรัฐมนตรีช่วยว่าการกระทรวงมหาดไทย ซึ่งจะลงพื้นที่จังหวัดศรีสะเกษ วันที่ 8 มีนาคมนี้

อบจ.ศรีสะเกษร่วมคัดกรองวัณโรคกลุ่มเสี่ยง ในเขตพื้นที่ ตำบลโพธิ์ อำเภอเมืองศรีสะเกษ

วันที่ 5 มีนาคม 2567 **นายวิชิต ไตรสรณกุล** นายกองค์การบริหารส่วนจังหวัดศรีสะเกษ มอบหมายให้ **นายอภิศักดิ์ แซ่จึง** รองนายกองค์การบริหารส่วนจังหวัดศรีสะเกษ เป็นประธานเปิดโครงการคัดกรองวัณโรคกลุ่มเสี่ยง ตำบลโพธิ์ อำเภอเมืองศรีสะเกษ ณ โรงพยาบาลส่งเสริมสุขภาพตำบลโพธิ์ อำเภอเมือง จังหวัดศรีสะเกษ

การแข่งขันกีฬา อบจ.ศรีสะเกษ ชิงชนะเลิศจังหวัดศรีสะเกษ "SISAKET PAO E-Sport Tournament 2024"

วันที่ 10 มีนาคม 2567 **นายวิชิต ไตรสรณกุล** นายกองค์การบริหารส่วนจังหวัดศรีสะเกษ มอบหมายให้ **นายอภิศักดิ์ แซ่จึง** รองนายกองค์การบริหารส่วนจังหวัดศรีสะเกษ เป็นประธานเปิดโครงการจัดการแข่งขันกีฬา อบจ.ศรีสะเกษ ชิงชนะเลิศจังหวัดศรีสะเกษ "SISAKET PAO E-Sport Tournament 2024" ณ อาคารพลศึกษาวีสมหมาย อำเภอเมืองศรีสะเกษ จังหวัดศรีสะเกษ โดยมี **นางสาวทัศนันท์ สุโพณะ** หัวหน้าสำนักปลัดองค์การบริหารส่วนจังหวัด พร้อมด้วย หัวหน้าส่วนราชการ ข้าราชการองค์การบริหารส่วนจังหวัดศรีสะเกษ ผู้ร่วมการแข่งขัน เข้าร่วมพิธีเปิดในครั้งนี้

" สตรีศรีสะเกษ รวมใจใส่ผ้าไทยให้สนุก" เนื่องใน วันสตรีสากล ประจำปี 2567

วันที่ 14 มีนาคม 2567 **นายวิชิต ไตรสรณกุล** นายกองค์การบริหารส่วนจังหวัดศรีสะเกษ มอบหมายให้ **นายอภิศักดิ์ แซ่จึง** รองนายกองค์การบริหารส่วนจังหวัดศรีสะเกษ พร้อมด้วย **นางสาวรภัทภร สายเย็น** รองปลัดองค์การบริหารส่วนจังหวัดศรีสะเกษ หัวหน้าส่วนราชการ และข้าราชการองค์การบริหารส่วนจังหวัดศรีสะเกษ ร่วมเปิดงาน วันสตรีสากล จังหวัดศรีสะเกษ **" สตรีศรีสะเกษ รวมใจใส่ผ้าไทยให้สนุก"** เนื่องในวันสตรีสากล ประจำปี 2567 บูรณาการสมัชชาสตรีและครอบครัว จังหวัดศรีสะเกษ ประจำปี 2567 ณ อาคารเฉลิมพระเกียรติฉลองสิริราชสมบัติครบ 60 ปี อำเภอเมืองศรีสะเกษ จังหวัดศรีสะเกษ

อบจ.ศรีสะเกษ ร่วมในพิธีถวายราชสักการะรัชกาลที่ 5 เนื่องใน วันท้องถิ่นไทย ประจำปี 2567

วันที่ 18 มีนาคม 2567 ณ พระบรมราชานุสาวรีย์ พระบาทสมเด็จพระจุลจอมเกล้าเจ้าอยู่หัว สนามหน้าศาลากลาง อำเภอเมือง จังหวัดศรีสะเกษ **นายวิชิต ไตรสรณกุล** นายกองค์การบริหารส่วนจังหวัดศรีสะเกษ มอบหมายให้ **นายสวัสดิ์ ฤทธิสิงห์** รองปลัดองค์การบริหารส่วนจังหวัดศรีสะเกษ ผู้บริหารท้องถิ่นระดับสูง พร้อมด้วยหัวหน้าส่วนราชการ ข้าราชการ สังกัดองค์การบริหารส่วนจังหวัดศรีสะเกษ ร่วมวางพานพุ่มในพิธีถวายราชสักการะพระบาทสมเด็จพระจุลจอมเกล้าเจ้าอยู่หัว รัชกาลที่ 5 เนื่องใน **วันท้องถิ่นไทย ประจำปี 2567**

โดยมี **นายอนุพงศ์ สุขสมนิตย์** ผู้ว่าราชการจังหวัดศรีสะเกษ อ่านสารรัฐมนตรีว่าการกระทรวงมหาดไทยเนื่องในโอกาสวันท้องถิ่นไทย ประจำปี 2567 และมีหัวหน้าส่วนราชการ ข้าราชการองค์กรปกครองส่วนท้องถิ่นจังหวัดศรีสะเกษ ร่วมพิธีอย่างพร้อมเพรียง

ทั้งนี้ เพื่อเป็นการน้อมรำลึกถึงพระมหากรุณาธิคุณ พระบาทสมเด็จพระจุลจอมเกล้าเจ้าอยู่หัว รัชกาลที่ 5 ซึ่งถือเป็นจุดเริ่มต้นของการกระจายอำนาจการปกครองให้กับประชาชนในท้องถิ่นได้เข้ามามีส่วนร่วมอย่างแท้จริง อันเป็นการวางรากฐานที่สำคัญของการปกครองในระบอบประชาธิปไตย และเป็นการถือกำเนิดขององค์กรปกครองส่วนท้องถิ่นครั้งแรกในประเทศไทยจวบจนปัจจุบัน

อบจ.ศรีสะเกษ ร่วมต้อนรับ มท. 1 ด้านนาย
เปิดจุดผ่อนปรน "เขาพระวิหาร" ส่งเสริ

วันที่ 8 มีนาคม 2567 **นายวิชิต ไตรสรณกุล** นายกองค์การบริหารส่วนจังหวัดศรีสะเกษ พร้อมด้วย **นายมานะพันธ์ อังคสกุลเกียรติ นายอภิศักดิ์ แซ่จึง** รองนายกองค์การบริหารส่วนจังหวัดศรีสะเกษ **นายไกรศักดิ์ วรทัต** ปลัดองค์การบริหารส่วนจังหวัดศรีสะเกษ **นายสวัสดิ์ ฤทธิสิงห์ นางสาวรภัทภร สายเย็น** รองปลัดองค์การบริหารส่วนจังหวัดศรีสะเกษ หัวหน้าส่วนราชการในสังกัดองค์การบริหารส่วนจังหวัดศรีสะเกษ ร่วมรับการตรวจติดตามการขับเคลื่อนนโยบายสำคัญของรัฐบาลในพื้นที่จังหวัดศรีสะเกษ และรับมอบนโยบายสำคัญจาก **นายอนุทิน ชาญวีรกูล** รองนายกรัฐมนตรีและรัฐมนตรีว่าการกระทรวงมหาดไทย พร้อมด้วย **พล.ต.อ.เพิ่มพูน ชิดชอบ** รัฐมนตรีช่วยว่าการกระทรวงมหาดไทยศึกษาธิการ ร่วมเยี่ยมชมนิทรรศการผลการขับเคลื่อนนโยบายรัฐบาล ภารกิจสำคัญของกระทรวงมหาดไทย และความสำเร็จของการดำเนินงานในพื้นที่จังหวัดศรีสะเกษ ของกระทรวงศึกษาธิการ โดยมี **นายอนุพงศ์ สุขสมนิตย์** ผู้ว่าราชการจังหวัดศรีสะเกษ พร้อมด้วยรองผู้ว่าราชการจังหวัดศรีสะเกษ หัวหน้าส่วนราชการ ข้าราชการ และประชาชนจังหวัดศรีสะเกษ ร่วมให้การต้อนรับ ณ หอประชุมที่ปังกรรัศมีโชติ มหาวิทยาลัยราชภัฏศรีสะเกษ

อนุทิน เผย เตรียมผลักดัน
มการท่องเที่ยวชายแดน

ในโอกาสนี้ **นายวิชิต ไตรสรณกุล** นายกองค์การบริหารส่วนจังหวัดศรีสะเกษ ได้ยื่นหนังสือขอความอนุเคราะห์ต่อ **นายอนุทิน ชาญวีรกูล** รองนายกรัฐมนตรี และรัฐมนตรีว่าการกระทรวงมหาดไทย โดยหนังสือดังกล่าวเป็นเรื่องการขอความอนุเคราะห์งบประมาณสนับสนุนโครงการก่อสร้างถนนในพื้นที่รับผิดชอบของ อบจ.ศรีสะเกษ จำนวน 3 โครงการ และโครงการก่อสร้างอาคารศูนย์บริการสาธารณสุข พร้อมทั้งขอความอนุคราะห์สนับสนุนระบบบริหารจัดการด้านสาธาณสุขของหน่วยบริการในสังกัด อบจ.ศรีสะเกษ ทั้งนี้เพื่อเป็นการดำเนินการพัฒนาจังหวัดศรีสะเกษให้เจริญก้าวหน้าต่อไป

นายอนุทิน ชาญวีรกูล รองนายกรัฐมนตรีและรัฐมนตรีว่าการกระทรวงมหาดไทย กล่าวว่า ตนมักจะพูดเสมอ ว่าจังหวัดศรีสะเกษได้ “มาไกล” มากแล้วจากภาพจำเดิม ๆ ล่าสุดตนได้รับรายงานว่า จังหวัดศรีสะเกษมีมูลค่าผลิตภัณฑ์มวลรวม 78,658 ล้านบาท ประชาชนมีรายได้เฉลี่ย 83,332 บาท ต่อคนต่อปี เป็นอันดับ 1 ของกลุ่มจังหวัดภาคตะวันออกเฉียงเหนือตอนล่าง 2 แต่เราจะไม่หยุดอยู่เท่านี้แน่ ๆ ยังมี Room for Growth หรือศักยภาพสำหรับการเติบโตอีกมากสำหรับจังหวัดศรีสะเกษ โดยเฉพาะการพัฒนาสู่ความเป็นเมืองหลักด้านการท่องเที่ยว

“กระทรวงมหาดไทยพร้อมที่จะสนับสนุนและผลักดันการเปิดจุดผ่อนปรนการท่องเที่ยวเขาพระวิหารในระดับนโยบาย ซึ่งจะสามารถกระตุ้นการท่องเที่ยว และเป็นส่วนหนึ่งที่จะยกระดับศรีสะเกษจากเมืองรองสู่เมืองหลักต่อไป และขอให้พวกเราทุกคนได้ร่วมกันขับเคลื่อนนโยบายให้จังหวัดศรีสะเกษก้าวสู่ความความเจริญในอีกระดับ และมีแรงดึงดูดจากทั้งมรดกทางวัฒนธรรม และความคิดสร้างสรรค์ที่ทันสมัย เพื่อคุณภาพชีวิตที่ดีขึ้นของพี่น้องประชาชน” นายอนุทินฯ กล่าวเพิ่มเติม

อบจ.ศรีสะเกษ รับการตรวจติดตามและขับ
ของกระทรวงมหาดไทยใน

เมื่อวันที่ 8 มีนาคม 2567 ณ ห้องประชุมศูนย์แสดงและจำหน่ายสินค้าหนึ่งตำบลหนึ่งผลิตภัณฑ์ องค์การบริหารส่วนจังหวัดศรีสะเกษ **นายวิชิต ไตรสรณกุล** นายกองค์การบริหารส่วนจังหวัดศรีสะเกษ พร้อมด้วย **นายอภิศักดิ์ แซ่จึง** รองนายกองค์การบริหารส่วนจังหวัดศรีสะเกษ **นายไกรศักดิ์ วรทัต** ปลัดองค์การบริหารส่วนจังหวัดศรีสะเกษ **นางสาวรภัทภร สายเย็น** รองปลัดองค์การบริหารส่วนจังหวัดศรีสะเกษ สมาชิกสภาองค์การบริหารส่วนจังหวัดศรีสะเกษ หัวหน้าส่วนราชการ ข้าราชการ และเจ้าหน้าที่โรงพยาบาลส่งเสริมสุขภาพตำบล (รพ.สต.) ในสังกัด ร่วมให้การต้อนรับ **นายทรงศักดิ์ ทองศรี** รัฐมนตรีช่วยว่าการกระทรวงมหาดไทย พร้อมคณะ ซึ่งลงพื้นที่ตรวจติดตามและขับเคลื่อนนโยบายสำคัญของกระทรวงมหาดไทยในพื้นที่จังหวัดศรีสะเกษ

นายทรงศักดิ์ ทองศรี รัฐมนตรีช่วยว่าการกระทรวงมหาดไทย กล่าวขอบคุณ คณะผู้บริหารและข้าราชการที่มีส่วนสำคัญในการขับเคลื่อนงาน และร่วมให้การต้อนรับและบรรยายสรุปในโอกาสเดินทางมาตรวจเยี่ยมการดำเนินการถ่ายโอนภารกิจโรงพยาบาลส่งเสริมสุขภาพตำบล (รพ.สต.) ขององค์การบริหารส่วนจังหวัดศรีสะเกษ พร้อมทั้งมอบแนวทางให้กับจังหวัดและส่วนราชการ รวมทั้งให้กำลังใจเจ้าหน้าที่และเปิดโอกาสให้เจ้าหน้าที่ รพ.สต. ได้สอบถามและสะท้อนแนวทางตลอดจนข้อเสนอในการถ่ายโอนภารกิจ รพ.สต. และได้เยี่ยมชมนิทรรศการความสำเร็จการขับเคลื่อนถ่ายโอนภารกิจ รพ.สต. มาสังกัด อบจ.ศรีสะเกษ รวม 9 นิทรรศการ

ขับเคลื่อนนโยบายสำคัญ พื้นที่จังหวัดศรีสะเกษ

โอกาสนี้ **นายวิชิต ไตรสรณกุล** นายกองค์การบริหารส่วนจังหวัดศรีสะเกษ กล่าวรายงานความเป็นมาและการดำเนินการการถ่ายโอนภารกิจสถานีอนามัยเฉลิมพระเกียรติ 60 พรรษา นวมินทราชินี (สอน.) และโรงพยาบาลส่งเสริมสุขภาพตำบล (รพ.สต.) ให้แก่องค์การบริหารส่วนจังหวัดศรีสะเกษ (อบจ.ศรีสะเกษ) ซึ่งเป็นหนึ่งในภารกิจสำคัญในการดำเนินงานขององค์การบริหารส่วนจังหวัดศรีสะเกษ เพื่อหนุนเสริมการให้บริการระบบสุขภาพแบบปฐมภูมิ ทำให้พี่น้องประชาชนได้มีคุณภาพชีวิตที่ดีอย่างยั่งยืน

การดำเนินการการถ่ายโอนภารกิจ สถานีอนามัยเฉลิมพระเกียรติ 60 พรรษา นวมินทราชินี (สอน.) และโรงพยาบาลส่งเสริมสุขภาพตำบล (รพ.สต.) ให้แก่องค์การบริหารส่วนจังหวัด (อบจ.) เป็นหนึ่งในภารกิจสำคัญในการดำเนินงานขององค์การบริหารส่วนจังหวัดศรีสะเกษ ตามแผนการกระจายอำนาจให้แก่องค์กรปกครองส่วนท้องถิ่น และแผนปฏิบัติการกำหนดแผนและขั้นตอนการกระจายอำนาจให้แก่องค์กรปกครองส่วนท้องถิ่น ภายใต้พระราชบัญญัติกำหนดแผนและขั้นตอนการกระจายอำนาจให้แก่องค์กรปกครองส่วนท้องถิ่น พ.ศ.2542 ซึ่งกำหนดให้มีการถ่ายโอนภารกิจด้านสาธารสุขให้กับองค์การบริหารส่วนจังหวัด โดยมีวัตถุประสงค์เพื่อให้องค์การบริหารส่วนจังหวัด มีบทบาทในการจัดบริการสาธารณะและการบริหารจัดการด้านสาธารณสุข เพื่อประโยชน์ของประชาชนในท้องถิ่น โดยเฉพาะมิติด้านการรักษาพยาบาล การป้องกันโรคติดต่อ และการส่งเสริมสุขภาพอนามัยของประชาชนในพื้นที่จังหวัดศรีสะเกษ ให้เป็นไปอย่างทั่วถึง ถ้วนหน้า และรวดเร็วมากยิ่งขึ้น อันจะช่วยส่งเสริม ยกระดับ และพัฒนาคุณภาพชีวิตของประชาชนในท้องถิ่นให้ดียิ่งขึ้น

"การดำเนินการการถ่ายโอนภารกิจ สถานีอนามัยเฉลิมพระเกียรติ 60 พรรษา นวมินทราชินี (สอน.) และโรงพยาบาลส่งเสริมสุขภาพตำบล (รพ.สต.) ให้แก่องค์การบริหารส่วนจังหวัดศรีสะเกษ ดังนี้ ในปีงบประมาณ พ.ศ.2566 ถ่ายโอนภารกิจจำนวน 117 แห่ง ในปีงบประมาณ พ.ศ.2567 ถ่ายโอนภารกิจจำนวน 4 แห่งและในปีงบประมาณ พ.ศ.2568 จะรับถ่ายโอนภารกิจเพิ่มอีกจำนวน 1 แห่ง รวมจำนวนทั้งสิ้น 122 แห่ง จากจำนวนทั้งหมดทั่วทั้งจังหวัดศรีสะเกษ จำนวน 256 แห่ง คิดเป็นร้อยละ 47.66 จึงถือเป็นการก้าวย่างที่สำคัญของกระบวนการกระจายอำนาจให้แก่องค์กรปกครองส่วนท้องถิ่น ที่มีขนาดใหญ่ที่สุดในจังหวัด ที่ได้มีโอกาสในการเข้าไปดูแลด้านสุขภาพและชีวิตความเป็นอยู่ของประชาชนได้อย่างใกล้ชิด" นายกองค์การบริหารส่วนจังหวัดศรีสะเกษ กล่าว.

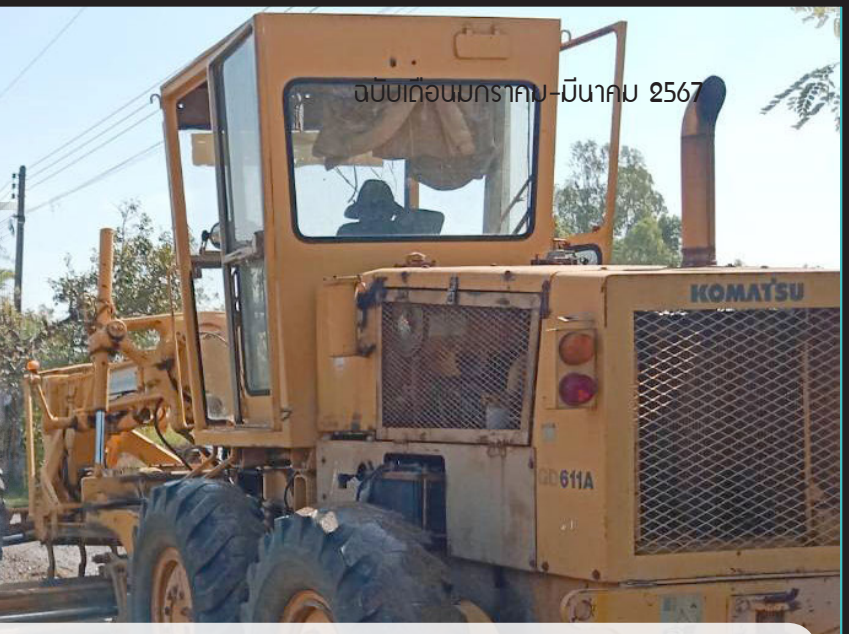

นายวิชิต ไตรสรณกุล นายกองค์การบริหารส่วนจังหวัดศรีสะเกษ มอบหมายให้ เจ้าหน้าที่ ส่วนพัฒนาโครงสร้างพื้นฐาน สำนักช่าง องค์การบริหารส่วนจังหวัดศรีสะเกษ นำเครื่องจักรกล ลงพื้นที่ปฏิบัติงานช่วยเหลือประชาชนในการซ่อมแซมถนน ขุดเจาะบ่อน้ำบาดาล ขุดลอกคูคลองแก้ปัญหาภัยแล้ง และปรับปรุงภูมิทัศน์ในเขตพื้นที่รับผิดชอบขององค์การบริหารส่วนจังหวัดศรีสะเกษ

ส่วนพัฒนาโครงสร้างพื้นฐาน สำนักการช่าง องค์การบริหารส่วนจังหวัดศรีสะเกษ โทร. 045 814 541 ในวันเวลาราชการ

อบจ.ศรีสะเกษ ซ่อมแซม ปรับเกรดถนนพื้นที่รับผิดชอบ

ลงพื้นที่ปรับเกรดถนน สายทางบ้านจะกง - หนองอานาค ตำบลจะกง อำเภอขุขันธ์ จังหวัดศรีสะเกษ

ลงพื้นที่ปรับเกรดถนน พื้นที่หมู่บ้านตาสุด ตำบลจะกง อำเภอขุขันธ์ จังหวัดศรีสะเกษ

ปรับปรุงภูมิทัศน์โรงเรียนในสังกัด

ลงพื้นที่ขุดลอกคูคลอง พร้อมทั้งปรับปรุงภูมิทัศน์ โรงเรียนไพรบึงวิทยาคม อำเภอไพรบึง จังหวัดศรีสะเกษ สังกัด อบจ.ศรีสะเกษ

ปรับเกรดถนนในพื้นที่รับผิดชอบ

ลงพื้นที่ปรับเกรดถนน สายทางบ้านกุดแคน หมู่ที่ 2 เชื่อมสายแยกบ้านหนองเข็งไปกุดฮี ตำบลโพนเขวา อำเภอเมือง จังหวัดศรีสะเกษ

ลงพื้นที่รื้อผิวจราจรเพื่อปรับปรุง สายทางบ้านตะดอบ ตำบลตะดอบ อำเภอเมือง จังหวัดศรีสะเกษ

ปรับเกรดถนนให้ ปชช.สัญจรไปมาได้สะดวก

ลงพื้นที่ปรับเกรดถนน สายทางหมู่บ้านหนองแวง หมู่ที่ 6 เลียบทางรถไฟ ตำบลโพนเขวา อำเภอเมือง จังหวัดศรีสะเกษ

สายทางหลังวังวรวุฒิ ถึง ห้วยสะท้อน - แยกบ้านหนองหว้า หมู่ที่ 7 ตำบลโพนเขวา อำเภอเมือง จังหวัดศรีสะเกษ

ลงพื้นที่ซ่อมแซมถนนสาย บ้านแสนแก้ว – บ้านสร้างปี่ ตำบลหนองหมี อำเภอราษีไศล จังหวัดศรีสะเกษ

ขุดเจาะบ่อบาดาล บรรเทาปัญหาภัยแล้ง

ลงพื้นที่ขุดเจาะน้ำบาดาล 7 แห่งประกอบด้วย 1. ประปา องค์การบริหารส่วนตำบลสระเยาว์ ตำบลสระเยาว์ อำเภอศรีรัตนะ จังหวัดศรีสะเกษ 2. เรือนจำอำเภอกันทรลักษ์ ตำบลกระแชง อำเภอกันทรลักษ์ จังหวัดศรีสะเกษ 3. บ้านบัวใหญ่ ตำบลสระเยาว์ ตำบลสระเยาว์ อำเภอศรีรัตนะ จังหวัดศรีสะเกษ 4. ประปาบ้านหมากเขียบ ตำบลหมากเขียบ อำเภอเมือง จังหวัดศรีสะเกษ 5. ขุดเจาะบ่อบาดาล เพื่อใช้ภายในโรงเรียนบ้านระกา ตำบลโคกเพชร อำเภอขุขันธ์ จังหวัดศรีสะเกษ 6. ขุดเจาะบ่อบาดาล เพื่อใช้ภายในโรงเรียนราษีไศล ตำบลเมืองคง อำเภอราษีไศล จังหวัดศรีสะเกษ 7. ปรับปรุง บ่อน้ำบาดาล วัดโนนพยอม ตำบลพยุห์ อำเภอพยุห์ จังหวัดศรีสะเกษ

วันเด็กแห่งชาติ ประจำปี 2567

เมื่อวันที่ 13 มกราคม 2567 **นายวิชิต ไตรสรณกุล** นายกองค์การบริหารส่วนจังหวัดศรีสะเกษ มอบหมายให้ **นายมานะพันธ์ อังคสกุลเกียรติ** รองนายกองค์การบริหารส่วนจังหวัดศรีสะเกษ เป็นประธานในพิธีเปิดงาน **วันเด็กแห่งชาติ ประจำปี 2567** องค์การบริหารส่วนจังหวัดศรีสะเกษ ณ อุทยานการเรียนรู้ศรีสะเกษ (SSK Park) โดยมี **นางสาวรภัทรภร สายเย็น** รองปลัดองค์การบริหารส่วนจังหวัดศรีสะเกษ เป็นผู้กล่าวรายงาน ภายในงานมีการจัดกิจกรรมเปิดโอกาสให้เด็กได้ตระหนักรู้ถึงความสำคัญของตนเอง แสดงความสามารถ ได้รับความบันเทิง สนุกสนานเพลิดเพลิน มีการมอบของขวัญ ของรางวัลพร้อมบริการอาหารและเครื่องดื่มให้เด็ก ๆ อีกด้วย

อุทยานการเรียนรู้ศรีสะเกษ (SSK Park) ต้อนรับคณะทัศนศึกษา

วันที่ 7 กุมภาพันธ์ 2567 **นายวิชิต ไตรสรณกุล** นายกองค์การบริหารส่วนจังหวัดศรีสะเกษ มอบหมายให้ **นายอภิศักดิ์ แซ่จึง** รองนายกองค์การบริหารส่วนจังหวัดศรีสะเกษ พร้อมด้วย เจ้าหน้าที่ประจำอุทยานการเรียนรู้ศรีสะเกษ (SSK Park) ต้อนรับคณะทัศนศึกษาจากโรงเรียนบ้านหนองคำ ตำบลน้ำคำ อำเภอเมืองศรีสะเกษ จังหวัดศรีสะเกษ

ห้องสมุดมีชีวิต อุทยานการเรียนรู้ศรีสะเกษ (SSK Park) รู้สึกยินดีเป็นอย่างยิ่ง ที่ได้มีส่วนในการเปิดโลกแห่งการเรียนรู้ของน้อง ๆ หวังว่ากิจกรรมที่ SSK Park ได้มอบให้ จะเป็นแรงบันดาลใจ และเป็นประโยชน์ต่อการเรียนรู้ของน้อง ๆ ต่อไป

วันที่ 9 กุมภาพันธ์ 2567 **นายวิชิต ไตรสรณกุล** นายกองค์การบริหารส่วนจังหวัดศรีสะเกษ มอบหมายให้ พี่ๆ SSK Park ต้อนรับคณะทัศนศึกษาจาก องค์การบริหารส่วนตำบลตะดอบ อำเภอเมืองศรีสะเกษ จังหวัดศรีสะเกษ

วันที่ 13 กุมภาพันธ์ 2567 **นายวิชิต ไตรสรณกุล** นายกองค์การบริหารส่วนจังหวัดศรีสะเกษ มอบหมายให้ พี่ๆ SSK Park ต้อนรับคณะทัศนศึกษาจาก โรงเรียนบ้านสำโรงวิทยาราษฎร์ จังหวัดศรีสะเกษ

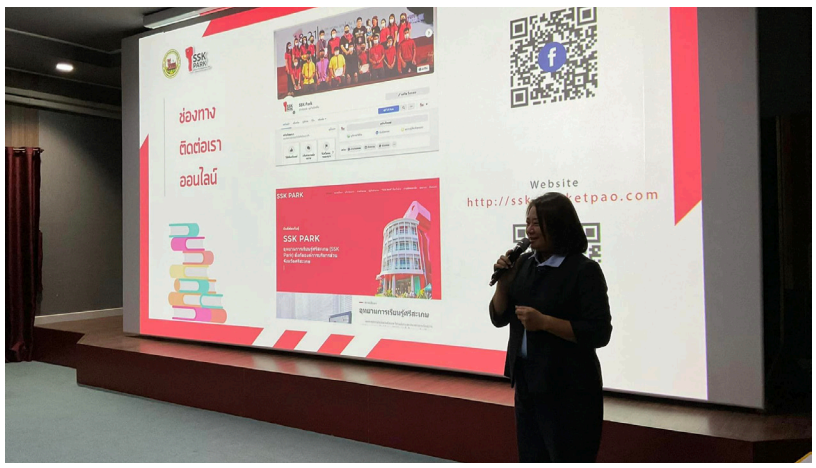

วันที่ 16 กุมภาพันธ์ 2567 **นายวิชิต ไตรสรณกุล** นายกองค์การบริหารส่วนจังหวัดศรีสะเกษ มอบหมายให้ พี่ๆ SSK Park ต้อนรับคณะทัศนศึกษาจาก โรงเรียนเทศบาล 1 (บ้านโพธิ์กลาง) อำเภอพิบูลมังสาหาร จังหวัดอุบลราชธานี

วันที่ 29 กุมภาพันธ์ 2567 **นายวิชิต ไตรสรณกุล** นายกองค์การบริหารส่วนจังหวัดศรีสะเกษ มอบหมายให้ พี่ ๆ SSK Park ต้อนรับคณะทัศนศึกษาจาก โรงเรียนบ้านลือชัยโนนศรีไคลร่องน้ำคำ ตำบลหนองหัวช้าง อำเภอกันทรารมย์ จังหวัดศรีสะเกษ ระดับชั้นอนุบาล 2 - ประถมศึกษาปีที่ 3 จำนวน 64 คน คณะครูและบุคลากรจำนวน 20 คน รวมทั้งหมด 84 คน

วันที่ 5 มีนาคม 2567 **นายวิชิต ไตรสรณกุล** นายกองค์การบริหารส่วนจังหวัดศรีสะเกษ มอบหมายให้ พี่ๆ SSK Park ต้อนรับคณะทัศนศึกษาจากศูนย์พัฒนาเด็กเล็กในสังกัดองค์การบริหารส่วนตำบลบักดอง จำนวน 9 แห่ง นำโดย **นายบวรพัฒน์ รุ่งคำ** นายกองค์การบริหารส่วนตำบลบักดอง คณะผู้บริหาร คณะครูและบุคลากรทางการศึกษา จำนวน 40 คน เด็กนักเรียน จำนวน 140 คน รวมทั้งหมด 180 คน

วันที่ 8 มีนาคม 2567 **นายวิชิต ไตรสรณกุล** นายกองค์การบริหารส่วนจังหวัดศรีสะเกษ มอบหมายให้ พี่ๆ SSK Park ต้อนรับคณะทัศนศึกษาจากโรงเรียนบ้านหนองบัว อำเภอศีขรภูมิ จังหวัดสุรินทร์ คณะครูและบุคลากรทางการศึกษา จำนวน 4 คน เด็กนักเรียน จำนวน 48 คน รวมทั้งหมด 52 คน

อบจ.ศรีสะเกษ มอบโล่รางวัลและเกียรติบัตร เนื่องในวันคล้ายวันสถาปนายุวกาชาดไทย และการแข่งขันกีฬาเยาวชนแห่งชาติ

วันที่ 4 มกราคม 2567 ณ ห้องประชุมศูนย์แสดงและจำหน่ายสินค้าหนึ่งตำบลหนึ่งผลิตภัณฑ์ (OTOP) องค์การบริหารส่วนจังหวัดศรีสะเกษ **นายวิชิต ไตรสรณกุล** นายกองค์การบริหารส่วนจังหวัดศรีสะเกษ มอบหมายให้ **นายมานะพันธ์ อังคสกุลเกียรติ** รองนายกองค์การบริหารส่วนจังหวัดศรีสะเกษ เป็นประธานการมอบโล่รางวัลและเกียรติบัตรการจัดกิจกรรมวันคล้ายวันสถาปนายุวกาชาดไทย ประจำปีงบประมาณ พ.ศ. 2567 และการแข่งขันกีฬาเยาวชนแห่งชาติ ครั้งที่ 39 รอบคัดเลือกตัวแทนภาค 3 โดยมี **นายไกรศักดิ์ วรทัต** ปลัดองค์การบริหารส่วนจังหวัดศรีสะเกษ หัวหน้าส่วนราชการ ผู้บริหารสถานศึกษา และข้าราชการสังกัดองค์การบริหารส่วนจังหวัดศรีสะเกษ ร่วมเป็นเกียรติในครั้งนี้

อบจ.ศรีสะเกษ ลงนาม MOU ส่งเสริมสนับสนุน ฟื้นฟูการเรียนรู้ประวัติศาสตร์หน้าที่พลเมือง และ จริยธรรมศึกษาของสถานศึกษาในสังกัด

วันที่ 30 มกราคม 2567 ณ ห้องพิกุลทอง โรงแรมพรหมพิมาน จังหวัดศรีสะเกษ **นายวิชิต ไตรสรณกุล** นายกองค์การบริหารส่วนจังหวัดศรีสะเกษ มอบหมายให้ **นายมานะพันธ์ อังคสกุลเกียรติ** รองนายกองค์การบริหารส่วนจังหวัดศรีสะเกษ พร้อมด้วยหัวหน้าส่วนราชการข้าราชการสังกัดองค์การบริหารส่วนจังหวัดศรีสะเกษ ร่วมพิธีลงนามบันทึกข้อตกลง (MOU) ความร่วมมือในการส่งเสริม สนับสนุนฟื้นฟูการเรียนรู้ประวัติศาสตร์ หน้าที่พลเมือง และจริยธรรมศึกษาของสถานศึกษา พร้อมร่วมการประชุมจัดทำกรอบหลักสูตรท้องถิ่นจังหวัดศรีสะเกษ โดยมี **นายอนุพงศ์ สุขสมนิตย์** ผู้ว่าราชการจังหวัดศรีสะเกษ เป็นประธานในพิธี และมี **ดร.อุดมศักดิ์ เพชรผา** ศึกษาธิการจังหวัดศรีสะเกษ หัวหน้าส่วนราชการจังหวัดศรีสะเกษ จากมหาวิทยาลัยราชภัฏศรีสะเกษ มหาวิทยาลัยการกีฬาแห่งชาติ วิทยาเขตศรีสะเกษ มหาวิทยาลัยรามคำแหง สาขาวิทยบริการเฉลิมพระเกียรติศรีสะเกษ องค์การบริหารส่วนจังหวัดศรีสะเกษ เทศบาลเมืองศรีสะเกษ สำนักงานเขตพื้นที่การศึกษามัธยมศึกษาศรีสะเกษ ยโสธร สำนักงานเขตพื้นที่การศึกษาประถมศึกษาศรีสะเกษ เขต 1- 4 สำนักงานอาชีวศึกษาจังหวัดศรีสะเกษ สำนักงานส่งเสริมการเรียนรู้จังหวัดศรีสะเกษ ท้องถิ่นจังหวัดศรีสะเกษ โรงเรียนภาครัฐและโรงเรียนเอกชนจังหวัดศรีสะเกษ เข้าร่วมพิธีในครั้งนี้

การประชุมผู้บริหารสถานศึกษา สังกัด อบจ.ศรีสะเกษ ครั้งที่ 2/2567

วันที่ 6 กุมภาพันธ์ 2567 ณ ห้องประชุมศูนย์แสดงและจำหน่ายสินค้าหนึ่งตำบลหนึ่งผลิตภัณฑ์ (OTOP) องค์การบริหารส่วนจังหวัดศรีสะเกษ **นายวิชิต ไตรสรณกุล** นายกองค์การบริหารส่วนจังหวัดศรีสะเกษ มอบหมายให้ **นายมานะพันธ์ อังสกุลเกียรติ** รองนายกองค์การบริหารส่วนจังหวัดศรีสะเกษ เป็นประธานการประชุมผู้บริหารสถานศึกษา สังกัดองค์การบริหารส่วนจังหวัดศรีสะเกษ ครั้งที่ 2/2667 โดยมี **นายไกรศักดิ์ วรทัต** ปลัดองค์การบริหารส่วนจังหวัดศรีสะเกษ หัวหน้าส่วนราชการ ข้าราชการ ผู้บริหารสถานศึกษาสังกัดองค์การบริหารส่วนจังหวัดศรีสะเกษ เข้าร่วมการประชุมโดยพร้อมเพรียง

ขอแสดงความยินดีกับ ร.ร ราษีไศล สังกัด อบจ.ศรีสะเกษ ผ่านเกณฑ์การประกวดชมรม TO BE NUMBER ONE ระดับภาคตะวันออกเฉียงเหนือ ประจำปี 2567

องค์การบริหารส่วนจังหวัดศรีสะเกษ นำโดย **นายวิชิต ไตรสรณกุล** นายกองค์การบริหารส่วนจังหวัดศรีสะเกษ ขอแสดงความยินดีกับ โรงเรียนราษีไศล อำเภอราษีไศล สังกัดองค์การบริหารส่วนจังหวัดศรีสะเกษ ในโอกาสผ่านเกณฑ์การประกวดประเภทชมรม TO BE NUMBER ONE ในสถานศึกษาขั้นพื้นฐาน ระดับภาคตะวันออกเฉียงเหนือ ประจำปี 2567 เข้าสู่การประกวดระดับประเทศ ณ อิมแพ็คอารีนา เมืองทองธานี นนทบุรี เป็นลำดับต่อไป

โครงการปรับปรุงหลักสูตรสถานศึกษา โรงเรียนในสังกัด อบจ.ศรีสะเกษ ให้เกิดการเรียนรู้อย่างมีคุณภาพ

วันที่ 14 กุมภาพันธ์ 2567 ณ โรงแรมพรหมพิมาน อำเภอเมือง จังหวัดศรีสะเกษ **นายวิชิต ไตรสรณกุล** นายกองค์การบริหารส่วนจังหวัดศรีสะเกษ มอบหมายให้ **นาวสาวรภัทรภร สายเย็น** รองปลัดองค์การบริหารจังหวัดศรีสะเกษ เป็นประธานเปิดโครงการอบรมเชิงปฏิบัติ การปรับปรุงหลักสูตรสถานศึกษา โรงเรียนในสังกัดองค์การบริหารส่วนจังหวัดศรีสะเกษ ซึ่งจัดขึ้นระหว่างวันที่ 14-15 กุมภาพันธ์ 2567 มีผู้กลุ่มเป้าหมายเป็นผู้บริหารสถานศึกษา ครูและบุคลากรทางการศึกษา โรงเรียนในสังกัดองค์การบริหารส่วนจังหวัดศรีสะเกษ 39 แห่ง แบ่งเป็นโรงเรียนจัดการศึกษาระดับประถมศึกษา จำนวน 4 แห่ง และระดับมัธยมศึกษา จำนวน 35 แห่ง โดยมีกลุ่มเป้าหมายจำนวน 160 คน

โดย**มีนางอุษนีพร สุมาจักร์** หัวหน้าฝ่ายส่งเสริมการศึกษา ศาสนาและวัฒนธรรม รักษาราชการแทน ผู้อำนวยการกองการศึกษา ศาสนาและวัฒนธรรม เป็นผู้กล่าวรายงาน โดยได้รับความอนุเคราะห์วิทยากร **ผู้ช่วยศาสตราจารย์ ดร.ปกรณ์ ชัยสุพัฒน์** รองคณบดีคณะครุศาสตร์ จากมหาวิทยาลัยราชภัฏศรีสะเกษ **นายสุจินต์ หล้าคำ** ผู้อำนวยการโรงเรียนไพรบึงวิทยาคม ครู และบุคลากรทางการศึกษา โรงเรียนไพรบึงวิทยาคม และโรงเรียนดงรักวิทยา โรงเรียนในสังกัด

ทั้งนี้ เพื่อปรับปรุงหลักสูตรสถานศึกษา ให้สอดคล้องเหมาะสมกับหลักสูตรแกนกลางการศึกษาขั้นพื้นฐาน พ.ศ. 2551 (ฉบับปรับปรุง พ.ศ. 2560) และหลักสูตรฐานสมรรถนะ หลักสูตรสถานศึกษาเป็นหัวใจในการจัดการศึกษา เป็นองค์ประกอบสำคัญประการหนึ่งของการปฏิรูปการเรียนรู้ เปรียบเสมือนเข็ม ทิศสำคัญในการกำหนดทิศทางการจัดกิจกรรม และ กระบวนการเรียนการสอนเพื่อส่งเสริมสนับสนุนผู้เรียนให้เกิดการเรียนรู้อย่างมีคุณภาพ เกิดสมรรถนะสำคัญที่สามารถปรับใช้ได้ในชีวิตจริง

และในวันที่ 15 กุมภาพันธ์ 2567 **นายวิชิต ไตรสรณกุล** นายกองค์การบริหารส่วนจังหวัดศรีสะเกษ มอบหมายให้ **นายสวัสดิ์ ฤทธิ์สิงห์** รองปลัดองค์การบริหารส่วนจังหวัดศรีสะเกษ เป็นประธานในพิธีมอบประกาศนียบัตรผู้ผ่านการฝึกอบรม และปิดการอบรม โดยได้ชื่นชมและเป็นกำลังใจให้แก่ผู้บริหารสถานศึกษา ครูและบุคลากรทางการศึกษา มีพลังกายใจเข้มแข็ง ร่วมกันเสริมสร้างเด็กไทย

คัดเลือกนักกีฬา โรงเรียนในสังกัด อบจ.ศรีสะเกษ ร่วมชิงชัย กีฬานักเรียน อปท. รอบคัดเลือก ระดับภาคตะวันออกเฉียงเหนือ

วันที่ 14 มีนาคม 2567 **นายวิชิต ไตรสรณกุล** นายกองค์การบริหารส่วนจังหวัดศรีสะเกษ มอบหมายให้ข้าราชการ กองการศึกษา ศาสนาและวัฒนธรรม และคณะกรรมการคัดเลือกนักกีฬาฟุตซอล โรงเรียนในสังกัด องค์การบริหารส่วนจังหวัดศรีสะเกษ จัดกิจกรรมคัดเลือกนักเรียนสังกัด เพื่อเตรียมเข้าร่วมการแข่งขันกีฬานักเรียนองค์กรปกครองส่วนท้องถิ่น (อปท.) รอบคัดเลือก ระดับภาคตะวันออกเฉียงเหนือ ซึ่งดำเนินการคัดเลือก ณ อาคารโดมวรรณกลาง มหาวิทยาลัยการกีฬาแห่งชาติ วิทยาเขตศรีสะเกษ โดยมีรายชื่อคณะกรรมการประกอบด้วย

1. นายสุพจน์ ดำริห์ ผู้อำนวยการ โรงเรียนศรีแก้วพิทยา
2. นายพิทักษ์ โสตแก้ว ผู้อำนวยการโรงเรียนหนองทุ่มศรีสำราญวิทยา
3. นางณัฏฐ์ธนัน บัวงาม ผู้อำนวยการโรงเรียนกุดเสลาวิทยาคม
4. นายพสิษฐ์ คำเพราะ ครูโรงเรียนราษีไศล
5. นายสถิต ศรีหะจันทร์ ครูโรงเรียนราษีไศล
6. นายพงศ์สรรค์ เจียงวงค์ ครูโรงเรียนกุดเสลาวิทยาคม
7. นายวศิน สุพรรณ์ ครูโรงเรียนไพรธรรมคุณวิทยา
8. นายอนุพงศ์ จิตร์พิมาย ครูโรงเรียนไพรธรรมคุณวิทยา
9. นางสาวณิชากร เทศกูล ครูโรงเรียนขุนหาญวิทยาสรรค์
10. นายจักรกฤษณ์ มหาโภชน์ ครูโรงเรียนหนองทุ่มศรีสำราญวิทยา
11. นางนิภา พิศลีม ครูโรงเรียนหนองทุ่มศรีสำราญวิทยา

อบจ.ศรีสะเกษ เปิดกิจกรรมห้องเรียนนวัตกรรมการเรียนรู้ บูรณาการ SMT เชื่อมโยงบริบทท้องถิ่น และพัฒนาสมรรถนะในศตวรรษที่ 21

วันที่ 18 มีนาคม 2567 ณ โรงแรมศรีลำดวน อำเภอเมือง จังหวัดศรีสะเกษ **นายวิชิต ไตรสรณกุล** นายกองค์การบริหารส่วนจังหวัดศรีสะเกษ มอบหมายให้ **นายมานะพันธ์ อังคสกุลเกียรติ** รองนายกองค์การบริหารส่วนจังหวัดศรีสะเกษ เป็นประธานในพิธีเปิดกิจกรรมห้องเรียนนวัตกรรมการเรียนรู้บูรณาการวิทยาศาสตร์ คณิตศาสตร์และเทคโนโลยี (SMT) เชื่อมโยงบริบทท้องถิ่น และพัฒนาสมรรถนะในศตวรรษที่ 21 ประจำปีการศึกษา 2566 โดยมี **นายไกรศักดิ์ วรทัต** ปลัดองค์การบริหารส่วนจังหวัดศรีสะเกษ พร้อมด้วย หัวหน้าส่วนราชการ ผู้บริหารสถานศึกษา คณะครู นักเรียนโรงเรียนสังกัดองค์การบริหารส่วนจังหวัดศรีสะเกษ คณะวิทยากรจากโรงเรียนสตรีสิริเกศ และผู้มีเกียรติร่วมพิธีเปิดในครั้งนี้

นายมานะพันธ์ อังคสกุลเกียรติ รองนายกองค์การบริหารส่วนจังหวัดศรีสะเกษ กล่าวว่า องค์การบริหารส่วนจังหวัดศรีสะเกษ ตระหนักและเห็นความสำคัญในการปฏิรูปการเรียนรู้ในระดับห้องเรียน และระดับ

สถานศึกษาให้ประสบความสำเร็จ ประกอบกับโรงเรียนในสังกัดองค์การบริหารส่วนจังหวัดศรีสะเกษ ใช้นวัตกรรมการจัดการเรียนรู้บูรณาการวิทยาศาสตร์ คณิตศาสตร์ และเทคโนโลยี (SMT) เชื่อมโยงบริบทท้องถิ่น และพัฒนาสมรรถนะในศตวรรษที่ 21 จึงกำหนดจัดกิจกรรมขึ้นในครั้งนี้

การจัดโครงการฯครั้งนี้ มีผู้เข้าร่วมกิจกรรม ได้แก่ ผู้บริหารสถานศึกษา ครูและบุคลากรทางการศึกษา และนักเรียนโรงเรียนในสังกัดองค์การบริหารส่วนจังหวัดศรีสะเกษ จำนวน 6 แห่ง ประกอบด้วย โรงเรียนราษีไศล โรงเรียนบ้านปราสาท โรงเรียนไพรธรรมคุณวิทยา โรงเรียนศิลาลาดวิทยา โรงเรียนไพรบึงวิทยาคม และโรงเรียนไตรมิตร จำนวน 392 คน การจัดโครงการฯ ครั้งนี้ ได้รับความอนุเคราะห์วิทยากร จากโรงเรียนสตรีสิริเกศ ผู้บริหารสถานศึกษา ครูและบุคลากรทางการศึกษา โรงเรียนในสังกัดองค์การบริหารส่วนจังหวัดศรีสะเกษ

นายวิชิต ไตรสรณกุล นายกองค์การบริหารส่วนจังหวัดศรีสะเกษ มอบหมายให้ ชุดปฏิบัติการแพทย์ฉุกเฉิน หน่วยปฏิบัติการอำนวยการแพทย์ฉุกเฉิน จังหวัดศรีสะเกษ องค์การบริหารส่วนจังหวัดศรีสะเกษ ออกปฏิบัติการฉุกเฉิน โดยได้รับแจ้งเหตุด่วนในเขตพื้นที่ให้บริการ EMS (D1669)

การนำเสนอภาพข่าว คลิปวีดีโอ เพื่อเป็นคติเตือนใจ และเป็น วิทยาทานแก่ผู้ที่สนใจ และประชาสัมพันธ์การปฏิบัติหน้าที่ของเจ้าหน้าที่เท่านั้น! โดยมิได้มีเจตนาลบหลู่ดูหมิ่น หรือสร้างความเศร้าสะเทือนใจ หรือ เกี่ยวข้องกับบุคคล หรือ คณะบุคคล ใด ๆ และไม่มีผลเกี่ยวข้องใดกับทางคดีความทั้งสิ้น หากผิดพลาดประการใดในการนำเสนอขออภัยไว้ ณ โอกาสนี้

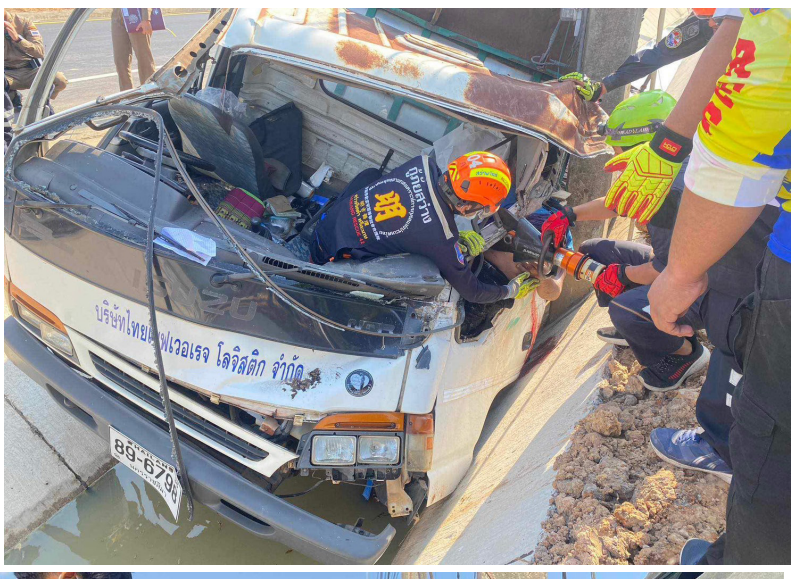

ชุดปฏิบัติการแพทย์ฉุกเฉิน ออกเหตุรถบรรทุกหกล้อเสียหลักลงข้างทาง ผู้ได้รับบาดเจ็บ 3 ราย เหตุเกิดที่บริเวณขาเข้าเมือง ถนนศรีสะเกษ-ขุขันธ์ ตรงข้ามคิงส์วัสดุ เบื้องต้นเจ้าหน้าที่กู้ภัยมูลนิธิสว่างศรีสะเกษธรรมสถาน พร้อมชุดอุปกรณ์ตัด-ถ่าง ออกตรวจสอบที่เกิดเหตุและให้การช่วยเหลือผู้บาดเจ็บ 2 ราย โดยมีผู้บาดเจ็บอีก 1 รายอาการสาหัสหมดสติไม่รู้สึกตัว และได้รับการยืนยันจากหน่วยกู้ชีพขั้นสูง อบจ.ศรีสะเกษ ผู้บาดเจ็บสาหัสได้เสียชีวิต และได้ติดอยู่ในยานพาหนะ เจ้าหน้าที่กู้ภัยจึงได้ประสานเจ้าหน้าที่การไฟฟ้าเพื่อตัดไฟบริเวณเสาไฟและใช้อุปกรณ์ตัด-ถ่าง เคลื่อนย้ายร่างออกจากยานพาหนะ ผู้เสียชีวิต 1 ราย เป็นชาย อายุ 47 ปี หน่วยกู้ภัย เคลื่อนย้ายร่างผู้เสียชีวิตส่งแผนกนิติเวช โรงพยาบาลศรีสะเกษ ขอแสดงความเสียใจกับญาติผู้เสียชีวิตมา ณ ที่นี้

ออกหน่วยปฐมพยาบาลกิจกรรมจิตอาสา

วันที่ 18 มกราคม 2567 **นายวิชิต ไตรสรณกุล** นายกองค์การบริหารส่วนจังหวัดศรีสะเกษ ได้มอบหมายให้ ชุดปฏิบัติการแพทย์ระดับสูง หน่วยปฏิบัติการอำนวยการแพทย์ฉุกเฉิน องค์การบริหารส่วนจังหวัดศรีสะเกษ ออกหน่วยปฐมพยาบาล กิจกรรมจิตอาสาพัฒนาปรับภูมิทัศน์ศาสนสถาน เนื่องในวันพ่อขุนรามคำแหงมหาราช และเนื่องในวันยุทธหัตถีของสมเด็จพระนเรศวรมหาราช ประจำปี 2567 ณ วัดเทพปราสาทสระกำแพงน้อย ตำบลขะยูง อำเภออุทุมพรพิสัย จังหวัดศรีสะเกษ

นายวิชิต ไตรสรณกุล นายกองค์การบริหารส่วนจังหวัดศรีสะเกษ ได้มอบหมายให้ชุดปฏิบัติการแพทย์ระดับสูง หน่วยปฏิบัติการอำนวยการระดับพื้นฐาน จังหวัดศรีสะเกษ องค์การบริหารส่วนจังหวัดศรีสะเกษ ออกปฏิบัติการฉุกเฉิน โดยได้รับแจ้งเหตุด่วน ในเขตพื้นที่ให้บริการ EMS (D1669) **ประจำเดือน มกราคม 2567 ดังนี้**

1) ออกรับผู้ป่วยฉุกเฉินปวดท้องรุนแรง ณ จุดบริการประชาชนนิคมห้วยคล้า ตำบลหมากเขียบ อำเภอเมือง จังหวัดศรีสะเกษ 2) ออกเหตุอุบัติเหตุรถกระบะชนจักรยานยนต์ บ้านหนองอะลาง ตำบลซำ อำเภอเมือง ฯ 3) ออกรับเคสอุบัติเหตุ หญิง อายุ 26 ปี จักรยานยนต์ล้มเอง มีอาการชักเกร็ง สถานที่เกิดเหตุบ้านโพนค้อ อำเภอเมือง 4) อุบัติเหตุแยกโรงไอติม จักรยานยนต์ล้มเอง เพศชาย 1 ราย รู้สึกตัว 5) อุบัติเหตุถูกรถกระบะชน ตลาดนิคมห้วยคล้า 2 ราย หญิง 1 ชาย 1 รู้สึกตัวปวดไหล่ 6) ออกเหตุอัตวิบากกรรม (ผูกคอ) เสียชีวิต ชาย อายุ 42 ปี สถานที่เกิดเหตุ บ้านหองตะเคียน ตำบลจาน อำเภอเมือง ฯ 7) รถจักรยานยนต์ ตกข้างทาง ถนนบ้านนิคมห้วยคล้า หมดสติ 1 ราย ชาย 33 ปี 8) ออกรับเคสจักรยานยนต์ลงข้างทาง หมดสติ 9) ออกรับเคสหญิงชรา มีอาการเหนื่อยเพลีย สถานที่บ้านโนน ตำบลโพนค้อ อำเภอเมือง ฯ จังหวัดศรีสะเกษ

ทั้งนี้ผู้เสียชีวิตนำส่งแผนกนิติเวช ส่วนผู้บาดเจ็บได้รับการปฐมพยาบาลเบื้องต้นและนำส่งโรงพยาบาลศรีสะเกษเพื่อทำการรักษาจากแพทย์ผู้เชี่ยวชาญตามขั้นตอนต่อไป

นายวิชิต ไตรสรณกุล นายกองค์การบริหารส่วนจังหวัดศรีสะเกษ ได้มอบหมายให้ชุดปฏิบัติการแพทย์ระดับสูง หน่วยปฏิบัติการอำนวยการระดับพื้นฐาน จังหวัดศรีสะเกษ องค์การบริหารส่วนจังหวัดศรีสะเกษ ออกปฏิบัติการฉุกเฉิน โดยได้รับแจ้งเหตุด่วน ในเขตพื้นที่ให้บริการ EMS (D1669) **ประจำเดือน กุมภาพันธ์ 2567 ดังนี้**

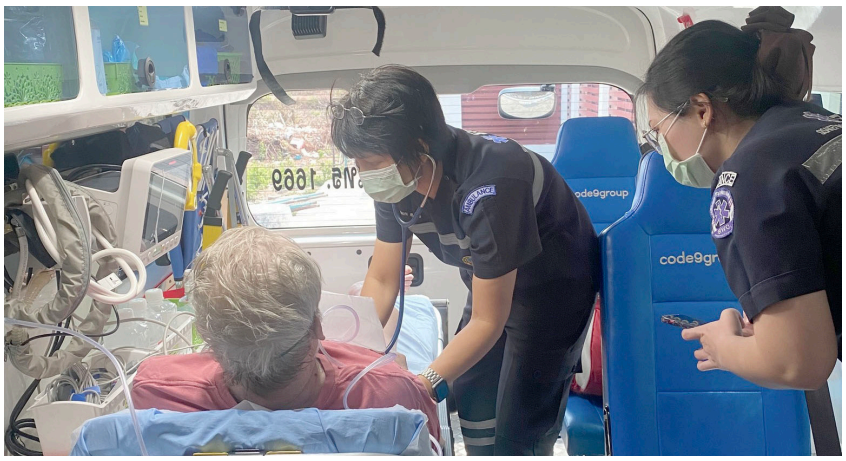

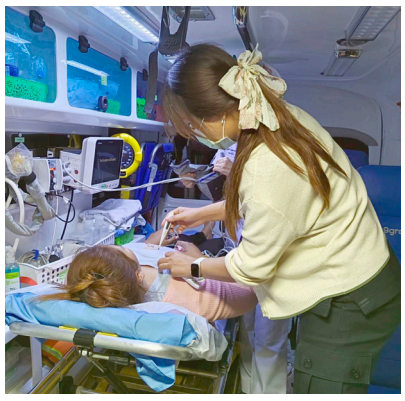

1) ออกรับเคสคนไข้ชายชาวต่างชาติ อายุ 68 ปี มีไข้ หายใจหอบ สถานที่เกิดเหตุ บ้านหนองอะลาง ตำบลซำ อำเภอเมือง 2) ออกหน่วยปฐมพยาบาลเบื้องต้น การแข่งขันฟุตบอล พระนางศรี คัพ ครั้งที่ 36 ประจำปี 2567 ณ สนามมหาวิทยาลัยราชภัฏศรีสะเกษ สนามโรงเรียนกีฬาจังหวัดศรีสะเกษ และสนามสำนักงานการกีฬาแห่งประเทศไทย จังหวัดศรีสะเกษ 3) ออกรับเคสคนไข้ชาย 70 ปี อาการหอบ ที่ รพ.สต. บ้านกลาง ตำบลโพนค้อ 4) ออกรับเคสชาย 40 ปี หมดสติ บ้านก้านเหลือง ชาย 40 ปี 5) ออกรับเคส ผู้ป่วยโรคไต เหนื่อยน้ำตาลต่ำ บ้านหนอง ตำบลโพนค้อ 6) ออกรับเคสคนไข้หญิง 93 ปี อาการเหนื่อยเพลีย ซึม บ้านโนนมะนาว ตำบลซำ 7) ออกรับคนไข้เบาหวาน อาการเหนื่อย ส่ง รพ.สต.บ้านแทง ตำบลซำ 8) ออกรับคนไข้ชาย มีอาการหอบ เหนื่อย บ้านหนองสรวง ตำบลหนองครก 9) ออกรับเคสรถจักรยานยนต์ล้มเอง หมดสติ ที่บ้านหนองสาด ตำบลหนองครก 10) ออกรับเคสชาย 54 ปี ตกเตียง ปวดสะโพก ที่บ้านหนองไผ่ ตำบลหนองไผ่ 11) ออกรับเคสอุบัติเหตุหญิงขับจักรยานยนต์ล้ม บริเวณแยก ม.ราม ฯ 12) ออกรับเคสคนไข้หญิง อายุ 26 ปี หนาว สั่น ไข้สูง 13) ออกรับเคสพระภิกษุ อายุ 61 ปี น้ำตาลสูง เหนื่อย เพลีย ที่ รพ.สต. ก้านเหลือง อำเภอเมือง ฯ จังหวัดศรีสะเกษ

โดยทุกเคส ผู้ป่วยและผู้ประสบอุบัติเหตุดังกล่าวได้รับการปฐมพยาบาลเบื้องต้นและนำส่งโรงพยาบาลศรีสะเกษเพื่อทำการรักษาจากแพทย์ผู้เชี่ยวชาญตามขั้นตอนต่อไป

นายวิชิต ไตรสรณกุล นายกองค์การบริหารส่วนจังหวัดศรีสะเกษ ได้มอบหมายให้ชุดปฏิบัติการแพทย์ระดับสูง หน่วยปฏิบัติการอำนวยการระดับพื้นฐาน จังหวัดศรีสะเกษ องค์การบริหารส่วนจังหวัดศรีสะเกษ ออกปฏิบัติการฉุกเฉิน โดยได้รับแจ้งเหตุด่วน ในเขตพื้นที่ให้บริการ EMS (D1669) **ประจำเดือน มีนาคม 2567 ดังนี้**

1) ออกรับเคสอุบัติเหตุ ชาย 55 ปี รถจักรยานยนต์ล้มเอง แผลฉีกขาดที่เข่า 2) ปฏิบัติการออกรับเคสถูกทำร้ายร่างกาย 1 ราย 3) ออกรับเคสชาย อายุ 67 ปี เหนื่อย เพลีย ที่บ้านหนองครก อำเภอเมือง 4) ออกรับเคสจิตเวชชาย 50 ปี กินยาไม่ต่อเนื่อง เกิดอาการประสาทหลอน ที่บ้านหนองหว้า ตำบลซำ 5) ออกรับเคสอุบัติเหตุรถชน 5 คัน เส้นทางศรีสะเกษ-กันทรลักษ์ บริเวณหน้าโรงงานเส้นชุนกี่ บาดเจ็บเล็กน้อย 5 ราย นำส่งโรงพยาบาลพริ้นซ์ 6) ออกรับเคสคนไข้หญิง 60 ปี เป็นเบาหวาน หมดสติ ที่บ้านขมิ้น ตำบลทุ่ม 7) ออกรับเคสชาย 73 ปี เหนื่อย เพลีย ที่บ้านทุ่ม 8) ออกรับเคสชาย มีอาการแน่นหน้าอก ที่บ้านป่าสะแบง ตำบลซำ 9) ออกรับเคสหญิง 64 ปี วิงเวียน ที่บ้านหนองครก ตำบลหนองครก 10.) ออกรับเคสคนไข้หญิง อายุ 53 ปี หกล้ม ปวดสะโพก ที่บ้านทุ่ม หมู่ 1 ตำบลทุ่ม อำเภอเมือง ฯ จังหวัดศรีสะเกษ

ทั้งนี้ ผู้ป่วยและผู้ประสบอุบัติเหตุดังกล่าวได้รับการปฐมพยาบาลเบื้องต้นและนำส่งโรงพยาบาลศรีสะเกษเพื่อทำการรักษาจากแพทย์ผู้เชี่ยวชาญตามขั้นตอนต่อไป

วัดเหล่าเสน ตำบลบก อำเภอ

Wat Lao Sen Bok Subdistrict No

วัดเหล่าเสน ตั้งอยู่ที่บ้านเหล่าเสน หมู่ที่ 4 ตำบลบก อำเภอโนนคูณ จังหวัดศรีสะเกษ สังกัดคณะสงฆ์มหานิกาย มีเนื้อที่ เกือบ 20 ไร่

การตั้งวัดบ้านเหล่าเสนหลังจากการตั้งหมู่บ้านได้ 5 ปีในระหว่างปี พ.ศ. 2475 – 2476 ชาวบ้านจึงได้ปรึกษากันเกี่ยวกับการตั้งวัด ซึ่งมี **พ่อใหญ่บัว หมุดหมั่น** เป็นหัวหน้าและได้ตกลงกันที่จะสร้างวัดขึ้น เพื่อเป็นศูนย์รวมจิตใจของชาวบ้านในการบำเพ็ญบุญกุศลต่าง ๆ โดยพ่อใหญ่บัว หมุดหมั่น ได้บริจาคที่ดินให้สร้างวัดจำนวน 6 ไร่ 70 ตารางวา

ต่อมาเมื่อปี พ.ศ. 2558 **พระครูวิจิตรธรรมานนท์** ได้ประชุมคณะกรรมการวัดเรื่องการขอซื้อที่ดินขยายวัดเพิ่มเติมอีก 3 งาน 34 ตารางวา และ **ครูประกายเดือน อินทนัย** ซื้อที่ถวายอีก 99 ตารางวา รวมเป็น 7 ไร่ 33 ตารางวา และมีการสร้างกุฏิสงฆ์ขึ้นเพื่อให้พระภิกษุสามเณรได้อยู่อาศัย ซึ่งอยู่ในสมัยของ **พระอาจารย์เชียง** เป็นกุฏิสามชั้น ท่านเป็นผู้มีวิชาอาคมฟันแทงไม่เข้าเป็นที่กล่าวขานและเป็นที่เกรงขามของพระภิกษุสามเณรในเขตปริมณฑลและญาติโยมผู้พบเห็น แม้แต่ **พระเดชพระคุณท่านเจ้าคุณพระเทพวรมุนี (วิบูลย์ กลฺยาโณ)** อดีตเจ้าคณะจังหวัดศรีสะเกษ สมัยท่านเป็นสามเณรน้อยท่านได้เล่าให้ฟังว่า ท่านเดินทางมาถึงบ้านเหล่าเสน ต้องเดินอ้อมไปให้ไกลจากวัด

อโนนคูณ จังหวัดศรีสะเกษ

n Koon District Sisaket Province

บ้านเหล่าเสนเพราะเกรงขามท่านพระอาจารย์เชียง แต่เป็นที่น่าเสียดายการสร้างกุฏิสามชั้นของพระอาจารย์เชียงเป็นอันไม่สำเร็จ ต่อมา **พระอาจารย์ทองคำ** ก็ได้นำพาญาติโยมพุทธศาสนิกชนชาวบ้านมาสร้างกุฏิหลังใหม่ขึ้นจนสำเร็จ

ต่อมาในสมัยของ **หลวงพ่อพระครูปิยศีลโสภิต (บัว กนฺตสีโล)** ท่านได้สร้างอุโบสถและศาลาการเปรียญขึ้นจนสำเร็จในปี พ.ศ. 2538 – 2540 **พระครูวิจิตรธรรมานนท์** เข้ามาดำรงตำแหน่งเจ้าอาวาส ปี พ.ศ.2543 และเจ้าอาวาสปัจจุบัน ก็ได้เริ่มสร้างกุฏิสงฆ์ กว้าง 16 เมตร ยาว 18 เมตร โครงสร้างทำด้วยคอนกรีตเสริมเหล็ก ก่ออิฐถือปูน ปูพื้นหินขัด ติดฝ้าแขวน โครงหลังคาเหล็กมุงกระเบื้องลอนคู่แล้วเสร็จสมบูรณ์

พ.ศ. 2564 – 2565 มีการสร้างกุฏิสงฆ์รับรอง โครงสร้างทำด้วยเหล็กยกพื้นหลังคาสันไทย และ พ.ศ. 2559 ได้ซื้อที่ดินเพื่อขยายวัดเพิ่ม จำนวน 12 ไร่ ในยุคนี้ถือเป็นยุคทองของวัดบ้านเหล่าเสน ในการสร้างและบูรณะปฏิสังขรณ์วัดวาอาราม มีรูปปั้นพญานาคอันวิจิตรงดงามน่าไปเที่ยวชมเป็นอย่างยิ่ง...

สธ. - สปสช. ชวนปชช. ทุกสิทธิการรักษา เสริมภูมิคุ้มกัน เตรียมพร้อมก่อนเข้าฤดูฝน

7 กลุ่มเสี่ยง ฉีดวัคซีนไข้หวัดใหญ่ ฟรี

1 พ.ค. - 31 ส.ค. 2567

สำนักงานหลักประกันสุขภาพแห่งชาติ (สปสช.) ร่วมกับกรมควบคุมโรค กระทรวงสาธารณสุข และหน่วยบริการในระบบหลักประกันสุขภาพแห่งชาติ (บัตรทอง 30 บาท) ให้บริการฉีดวัคซีนป้องกันโรคไข้หวัดใหญ่ตามฤดูกาล ประจำปีงบประมาณ 2567 จำนวน 4.51 ล้านโดส ให้กับประชาชนไทย 7 กลุ่มเสี่ยงทุกสิทธิการรักษาพยาบาลโดยไม่เสียค่าใช้จ่าย ตั้งแต่วันที่ 1 พฤษภาคม ถึงวันที่ 31 สิงหาคม 2567 หรือจนกว่าวัคซีนหมด

จากการคาดการณ์ของกรมอุตุนิยมวิทยา ประเทศไทยจะเข้าสู่ฤดูฝนอย่างเป็นทางการในช่วงปลายเดือนพฤษภาคมนี้ ซึ่งมักจะพบการระบาดของโรคไข้หวัดใหญ่ในฤดูฝน ส่งผลให้พี่น้องประชาชนมีอาการป่วยเป็นไข้หวัดได้ง่าย ซึ่งโรคไข้หวัดใหญ่เกิดจากการติดเชื้อไวรัสอินฟลูเอนซา (Influenza virus) การระบาดจะเกิดในช่วงฤดูฝนและฤดูหนาว คนทั่วไปจะมีอาการไม่มาก เช่น มีไข้สูง มีน้ำมูก ไอ เจ็บคอ ปวดศีรษะ อ่อนเพลีย ปวดเมื่อยตามตัว เยื่อบุโพรงจมูกอักเสบ ส่วนใหญ่จะหายได้เอง แต่สำหรับคนที่อยู่ในกลุ่มเสี่ยงเมื่อได้รับเชื้ออาจมีภาวะแทรกซ้อนรุนแรงและอาจเสียชีวิตได้ เช่น ปอดอักเสบหรือปอดบวม สมองอักเสบ

ดังนั้น การฉีดวัคซีนป้องกันโรคไข้หวัดใหญ่จึงจำเป็นต่อกลุ่มเสี่ยงนี้ โดยประชาชน 7 กลุ่มเสี่ยง ที่สามารถเข้ารับบริการฉีดวัคซีนป้องกันไข้หวัดใหญ่ ประจำปี 2567 ได้แก่ 1) หญิงตั้งครรภ์ อายุครรภ์ 4 เดือนขึ้นไป (ให้บริการฉีดตลอดทั้งปี 2) เด็ก อายุ 6 เดือน ถึง 2 ปี ทุกคน (หมายถึง กลุ่มเด็กที่มีอายุตั้งแต่ 6 เดือนเต็มจนถึงอายุ 2 ปี 11 เดือน 29 วัน) 3) ผู้มีโรคเรื้อรัง ได้แก่ ปอดอุดกั้นเรื้อรัง หอบหืด หัวใจ หลอดเลือดสมอง ไตวาย ผู้ป่วยมะเร็งที่อยู่ระหว่างการได้รับเคมีบำบัด และเบาหวาน 4) บุคคลที่มีอายุ 65 ปี ขึ้นไป 5) โรคธาลัสซีเมียและผู้ที่มีภูมิคุ้มกันบกพร่อง รวมถึงผู้ติดเชื้อ HIV ที่มีอาการ 6) โรคอ้วน (น้ำหนัก>100 กิโลกรัม หรือ BMI >35 กิโลกรัมต่อตารางเมตร) 7) ผู้พิการทางสมองที่ช่วยเหลือตนเองไม่ได้

ขั้นตอนการรับบริการฉีดวัคซีนไข้หวัดใหญ่

สำหรับประชาชน 7 กลุ่มเสี่ยงสามารถติดต่อขอรับการฉีดวัคซีนไข้หวัดใหญ่ได้ที่หน่วยบริการในระบบหลักประกันสุขภาพแห่งชาติทุกแห่ง ไม่ว่าจะเป็น โรงพยาบาลรัฐ ศูนย์บริการสาธารณสุขในพื้นที่ กทม. และคลินิกชุมชนอบอุ่นที่เข้าร่วมโครงการ หรือสถานพยาบาลตามสิทธิรักษาประจำ โดยสามารถดูรายชื่อหน่วยบริการที่เข้าร่วมได้ที่ “แอปพลิเคชันเป๋าตัง” ในส่วนเมนูกระเป๋าสุขภาพ หรือสอบถามเพิ่มเติมที่สายด่วน สปสช. 1330

ทั้งนี้ ประชาชนสามารถ โทร. นัดหมายกับหน่วยบริการล่วงหน้า เพื่อทราบวันเวลาเข้ารับบริการที่แน่นอน สำหรับในพื้นที่กรุงเทพมหานคร เปิดให้ประชาชน 7 กลุ่มเสี่ยงจองสิทธิการฉีดวัคซีนไข้หวัดใหญ่ล่วงหน้าได้ 2 ช่องทาง ได้แก่

1. จองผ่าน “แอปพลิเคชันเป๋าตัง” ในส่วนเมนูกระเป๋าสุขภาพ โดยเลือกสิทธิสุขภาพดีป้องกันโรค
2. จองผ่านสายด่วน สปสช. โทร. 1330 กด 8

จัดโดย ฝ่ายส่งเสริมการท่องเที่ยว องค์การบริหารส่วนจังหวัดศรีสะเกษ โทรศัพท์ 045-814676

รับฟังความคิดเห็น และข้อร้องเรียน/ร้องทุกข์

ข้อร้องเรียน / ร้องทุกข์

.....

.....

.....

.....

ส่งถึง

องค์การบริหารส่วนจังหวัดศรีสะเกษ
เลขที่ 350 หมู่ 3 ตำบลหนองไผ่
อำเภอเมืองฯ จังหวัดศรีสะเกษ 33000
โทรศัพท์ : 0-458-4676,0-4581-4672
โทรสาร : 0-458-4677
www.pao-sisaket.go.th
Email : contact@pao-sisaket.go.th

องค์การบริหารส่วนจังหวัดศรีสะเกษ
เลขที่ 350 หมู่ 3 ตำบลหนองไผ่ อำเภอเมือง ฯ
จังหวัดศรีสะเกษ 33000
โทร : 0-458-4676,0-4581-4672 Fax : 0-458-4677

ชำระค่าฝากส่งเป็นรายเดือน
ใบอนุญาตเลขที่ 88/2534
ปทจ.ศรีสะเกษ

สิ่งตีพิมพ์

เหตุขัดข้องที่นำจ่ายผู้รับไม่ได้
O 1. ไม่มีผู้รับตามจ่าหน้าซองไม่ชัดเจน
O 2. ไม่มีเลขที่บ้านตามจ่าหน้าซอง
O 3. ไม่มีผู้รับ
O 4. ไม่มีผู้รับตามจ่าหน้าซอง
O 5. ไม่มารับตามกำหนด
O 6. เลิกกิจการ
O 7. ย้ายที่อยู่ใหม่
O 8. อื่น ๆ
ลงชื่อ .....