

1.2 ลักษณะภูมิประเทศ

จังหวัดศรีสะเกษ มีพื้นที่ประมาณ 8,839.90 ตารางกิโลเมตร หรือ 5,524,937 ไร่ พื้นที่ส่วนใหญ่เป็นที่ราบสูงสลับทุ่งนามีภูเขาและป่าไม้อยู่ทางตอนใต้ และพื้นที่จะค่อย ๆ ลาดลงสู่ทิศเหนือและทิศตะวันตก ซึ่งเต็มไปด้วย ห้วย หนอง คลอง บึง ต่าง ๆ ตลอดระยะทางที่ลำน้ำมูลและลำน้ำชีไหลผ่าน สภาพดินร้อยละ 60 เป็นลักษณะดินร่วนปนทรายที่มีการระบายน้ำดีแต่มีความอุดมสมบูรณ์ต่ำ และมีแนวชายแดนติดกับประเทศกัมพูชา ประมาณ 127 กิโลเมตร (อำเภอกันทรลักษ์ 76 กิโลเมตร อำเภอกันทรวิชัย 18 กิโลเมตร และอำเภอภูสิงห์ 33 กิโลเมตร)

1.3 ลักษณะภูมิอากาศ

ลักษณะภูมิอากาศโดยทั่วไปของจังหวัดศรีสะเกษ มีอากาศร้อนจัดในฤดูร้อนและค่อนข้างหนาวจัดในฤดูหนาว ส่วนฤดูฝนจะมีฝนตกหนักในเดือนกันยายน โดยเฉลี่ยแล้วในปีหนึ่งๆ จะมีฝนตก 100 วัน ปริมาณฝนเฉลี่ย 1,200-1,400 มิลลิเมตรต่อปี อุณหภูมิต่ำสุดประมาณ 10 องศาเซลเซียส สูงสุดประมาณ 40 องศาเซลเซียส เฉลี่ยประมาณ 26-28 องศาเซลเซียส ความชื้นสัมพัทธ์เฉลี่ยร้อยละ 66-73

1.4 ลักษณะของดิน

สภาพดินของจังหวัดศรีสะเกษ ร้อยละ 60 เป็นสภาพดินร่วนปนทราย ที่มีการระบายน้ำดี แต่มีความอุดมสมบูรณ์ต่ำ มีเพียงร้อยละ 4.5 ของพื้นที่เท่านั้น ที่มีความอุดมสมบูรณ์ปานกลางถึงค่อนข้างสูง ส่วนที่เหลืออีกประมาณร้อยละ 35.5 เป็นดินภูเขาและเทือกเขา ซึ่งสามารถทำการเกษตรได้บางส่วน

2. ด้านการเมือง การปกครอง

2.1 เขตการปกครอง

จังหวัดศรีสะเกษ แบ่งการปกครองออกเป็น 2 ลักษณะ คือ

1) การปกครองส่วนภูมิภาค แบ่งการปกครองออกเป็น 22 อำเภอ 206 ตำบล 2,633

หมู่บ้าน

2) การปกครองส่วนท้องถิ่น แบ่งการปกครองออกเป็น

2.1) องค์การบริหารส่วนจังหวัด	1	แห่ง
2.2) เทศบาลเมือง	2	แห่ง
2.3) เทศบาลตำบล	35	แห่ง
2.4) องค์การบริหารส่วนตำบล	179	แห่ง

2.2 การเลือกตั้ง

จังหวัดศรีสะเกษ มีจำนวนประชากรทั้งสิ้นจำนวน 1,473,011 คน ผู้มีสิทธิเลือกตั้ง ณ วันที่ 24 มีนาคม 2562 จำนวนทั้งสิ้น 1,150,390 คน มีการเลือกตั้ง 2 รูปแบบ ดังนี้

1) สมาชิกสภาผู้แทนราษฎร มีการเลือกตั้งเมื่อวันที่ 24 มีนาคม 2562 โดยแบ่งเขตเลือกตั้งออกเป็น 8 เขตเลือกตั้ง มีจำนวนสมาชิกสภาผู้แทนราษฎร จำนวน 8 คน ประกอบด้วย

เขตเลือกตั้งที่ 1 ประกอบด้วย อำเภอเมืองศรีสะเกษ และอำเภอวังหิน
ผู้ที่ได้รับการเลือกตั้ง ได้แก่ นายสิริพงศ์ อังคสกุลเกียรติ

เขตเลือกตั้งที่ 2 ประกอบด้วย อำเภอกันทรารมย์, อำเภอนोनคุณ และอำเภอน้ำเกลี้ยง
ผู้ที่ได้รับการเลือกตั้ง ได้แก่ นายสุรชาติ ชาญประดิษฐ์

เขตเลือกตั้งที่ 3 ประกอบด้วย อำเภอกันทรลักษ์ (เฉพาะตำบลภูเงิน), อำเภอเบญจลักษ์, อำเภอศรีรัตนะ, อำเภอพยุห์ และอำเภอไพรบึง
ผู้ที่ได้รับการเลือกตั้ง ได้แก่ นายวิวัฒน์ชัย โทตระไวศยะ

- เขตเลือกตั้งที่ 4 ประกอบด้วย อำเภอกันทรลักษ์ (ยกเว้น ตำบลภูเงิน)
ผู้ที่ได้รับการเลือกตั้ง ได้แก่ นายจาตุรงค์ เพ็งนรพัฒน์
- เขตเลือกตั้งที่ 5 ประกอบด้วย อำเภอขุนหาญ, อำเภอภูสิงห์, อำเภอขุขันธ์
(เฉพาะตำบลปรีอใหญ่, ตำบลนิคมพัฒนา, ตำบลศรีตระกูล และตำบลตาอุด)
ผู้ที่ได้รับการเลือกตั้ง ได้แก่ นายธีระ ไตรสรณกุล
- เขตเลือกตั้งที่ 6 ประกอบด้วย อำเภอขุขันธ์ (ยกเว้นตำบลปรีอใหญ่, ตำบลนิคมพัฒนา,
ตำบลศรีตระกูล และตำบลตาอุด) และอำเภอปรางค์กู๋
(ยกเว้นตำบลสำโรงปราสาท และตำบลตุม)
ผู้ที่ได้รับการเลือกตั้ง ได้แก่ นายวีระพล จิตสัมฤทธิ์
- เขตเลือกตั้งที่ 7 ประกอบด้วย อำเภออุทุมพรพิสัย, อำเภอห้วยทับทัน, อำเภอเมืองจันทร์
และอำเภอปรางค์กู๋ (เฉพาะตำบลสำโรงปราสาท และตำบลตุม)
ผู้ที่ได้รับการเลือกตั้ง ได้แก่ นายอาสพลธ์ สรรณไตรภพ
- เขตเลือกตั้งที่ 8 ประกอบด้วย อำเภอราชัไสล, อำเภอ양ชุมน้อย, อำเภอศีลาลาด, อำเภอบึงบูรพ์
และอำเภอโพธิ์ศรีสุวรรณ
ผู้ที่ได้รับการเลือกตั้ง ได้แก่ นางผ่องศรี แซ่จิ่ง

2) สมาชิกสภาท้องถิ่น (นายก ส.อบจ., สท., ส.อบต.) จังหวัดศรีสะเกษมีการเลือกตั้งสมาชิกสภาองค์การบริหารส่วนจังหวัดศรีสะเกษและนายกองค์การบริหารส่วนจังหวัดศรีสะเกษ ครั้งล่าสุดเมื่อ วันที่ 22 กรกฎาคม 2555 โดยมีสมาชิกสภาองค์การบริหารส่วนจังหวัดศรีสะเกษ ที่ได้รับการคัดเลือกจำนวนทั้งสิ้น 36 คน และนายกองค์การบริหารส่วนจังหวัดศรีสะเกษ คือ นายวิจิต ไตรสรณกุล
(ที่มา : สำนักงานคณะกรรมการการเลือกตั้งจังหวัดศรีสะเกษ ณ วันที่ 31 ตุลาคม 2554, สำนักปลัดองค์การบริหารส่วนจังหวัด องค์การบริหารส่วนจังหวัด ศรีสะเกษ ณ วันที่ 16 สิงหาคม 2555)

3. ประชากร

3.1 ข้อมูลเกี่ยวกับจำนวนประชากร

ประชากรในจังหวัดศรีสะเกษ มีชุมชนหลายกลุ่มอาศัยอยู่ร่วมกัน ทั้งนี้ เป็นผลมาจากการอพยพย้ายครัวเรือนเข้ามาของคนเชื้อชาติต่าง ๆ ในอดีต แม้ปัจจุบันยังคงเห็นลักษณะเฉพาะทางกายภาพ และวัฒนธรรมของกลุ่มคนเหล่านั้นอยู่ ได้แก่ ชาวลาว ชาวเขมร ชาวส่วยหรือกวย และเยอ และในปี พ.ศ. 2561 มีจำนวนประชากรทั้งสิ้น 1,473,011 คน แยกเป็นประชากรชาย จำนวน 734,622 คน คิดเป็นร้อยละ 49.87 ประชากรหญิง จำนวน 738,389 คน คิดเป็นร้อยละ 50.13

จำนวนประชากรของจังหวัดศรีสะเกษ

ข้อมูลประชากร(ปี)	2558		2559		2560		2561	
จำแนกตามเพศ (ชาย/หญิง)	733,657	735,141	734,457	735,884	734,728	737,303	734,622	738,389
จำนวนประชากรรวม	1,468,798		1,470,341		1,472,031		1,473,011	
ร้อยละของประชากร จำแนกตามเพศ (ชาย/หญิง)	49.9495	50.0505	49.9515	50.0485	49.9125	50.0875	49.8721	50.1279
ร้อยละ (%) ของ ประชากรที่เพิ่มขึ้น	-		0.1049		0.1148		0.0665	

(ข้อมูล : ประกาศสำนักทะเบียนกลาง ณ วันที่ 31 ธันวาคม พ.ศ. 2561)

อัตราการเกิดของประชากรจังหวัดศรีสะเกษ

ข้อมูลประชากร(ปี)	2558		2559		2560		2561	
จำแนกตามเพศ (ชาย/หญิง)	6,187	5,910	5,945	5,713	5,738	5,425	5,472	5,044
จำนวนประชากรรวม	12,097		11,658		11,163		10,516	
ร้อยละของประชากร จำแนกตามเพศ (ชาย/หญิง)	51.1449	48.8551	50.9950	49.0050	51.4020	48.5980	52.0350	47.9650
ร้อยละ (%) ของ ประชากรที่เกิด	0.8236		0.7929		0.7583		0.7139	

อัตราการตายของประชากรจังหวัดศรีสะเกษ

ข้อมูลประชากร(ปี)	2558		2559		2560		2561	
จำแนกตามเพศ (ชาย/หญิง)	4,866	3,980	4,997	4,232	5,175	4,065	5,077	4,000
จำนวนประชากรรวม	8,846		9,229		9,240		9,077	
ร้อยละของประชากร จำแนกตามเพศ (ชาย/หญิง)	55.0079	44.9921	54.1445	45.8555	56.0065	43.9935	55.9326	44.0674
ร้อยละ (%) ของ ประชากรที่เสียชีวิต	0.6023		0.6277		0.6277		0.6162	

(ข้อมูล : สำนักบริหารการทะเบียน กรมการปกครอง)

จากตารางจำแนกจำนวนประชากรจังหวัดศรีสะเกษพบว่า อัตราการเกิดของประชากรในจังหวัดศรีสะเกษ ลดลงอย่างต่อเนื่อง

3.2 ช่วงอายุและจำนวนประชากร

จังหวัดศรีสะเกษ มีประชากรจำนวนประชากรทั้งสิ้น 1,473,011 คน แยกเป็นประชากรชายจำนวน 734,622 คน คิดเป็นร้อยละ 49.87 ประชากรหญิง จำนวน 738,389 คน คิดเป็นร้อยละ 50.13 โดยแบ่งช่วงอายุและจำนวนประชากร ดังนี้

สัดส่วนจำนวนประชากรผู้สูงอายุ (60 ปีขึ้นไป) จังหวัดศรีสะเกษ ปี 2560

จำนวนประชากรจังหวัดศรีสะเกษ ปี 2560			จำนวนประชากรผู้สูงอายุ (60 ปีขึ้นไป) จังหวัดศรีสะเกษ ปี 2560			ร้อยละ (%)
ชาย	หญิง	รวม	ชาย	หญิง	รวม	
734,728	737,303	1,472,031	96,807	117,931	214,738	14.5879

(ข้อมูล : จาก ระบบสถิติ การลงทะเบียน กรมการปกครอง : ข้อมูล ณ วันที่ 31 ธันวาคม 2560)

ประเทศไทยกำลังอยู่ในช่วงการเปลี่ยนผ่านเข้าสู่สังคมผู้สูงอายุโดยสมบูรณ์ (Aged Society) โดยจากข้อมูลของ United Nations World Population Ageing พบว่า หลังจากปี 2552 ประชากรที่อยู่ในวัยพึ่งพิงได้แก่ เด็กและผู้สูงอายุ จะมีจำนวนมากกว่าประชากรในวัยแรงงาน และในปี 2560 จะเป็นครั้งแรกในประวัติศาสตร์ที่ประชากรเด็กน้อยกว่าผู้สูงอายุ สถานการณ์นี้เป็นผลมาจากการลดภาวะเจริญพันธุ์อย่างรวดเร็วและการลดลงอย่างต่อเนื่องของระดับการตายของประชากร ทำให้จำนวนและสัดส่วนประชากรสูงอายุของไทยเพิ่มขึ้นอย่างรวดเร็ว

Proportion of the Population under Age 15 and 60 Years or Over: 2010 - 2040

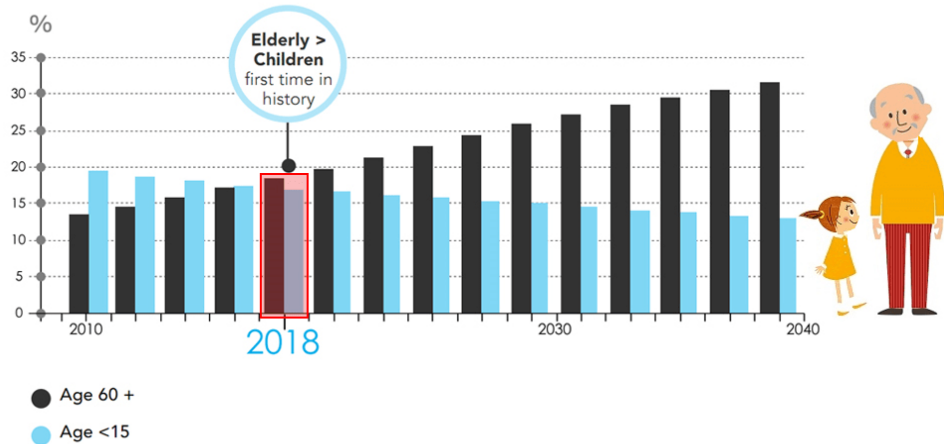

มูลนิธิพัฒนางานผู้สูงอายุ
Foundation for Older Persons' Development (FOPDEV)

จากข้อมูลประชากรของประเทศไทยปี 2556 ประชากรไทยมีจำนวน 64.6 ล้านคน เป็นผู้สูงอายุมากถึง 9.6 ล้านคน คาดว่าในปี 2573 จะมีจำนวนผู้สูงอายุ 17.6 ล้านคน (ร้อยละ 26.3) และปี 2583 จะมีจำนวนถึง 20.5 ล้านคน (ร้อยละ 32.1) ซึ่งหน่วยงานทั้งภาครัฐ และเอกชน ได้ร่วมกันดำเนินงานเพื่อคุ้มครอง ส่งเสริม และสนับสนุนสถานภาพ บทบาท และกิจกรรมของผู้สูงอายุ

สังคมผู้สูงอายุ (Aging Society) หมายถึง สังคมที่มีประชากรอายุ 60 ปีขึ้นไปที่อยู่จริงในพื้นที่ต่อประชากรทุกช่วงอายุในพื้นที่เดียวกัน ในอัตราเท่ากับหรือมากกว่าร้อยละ 10 ขึ้นไป หรือมีประชากรอายุ 65 ปีขึ้นไป ที่อยู่จริงในพื้นที่ต่อประชากรทุกช่วงอายุในพื้นที่เดียวกัน ในอัตราเท่ากับหรือมากกว่าร้อยละ 7 ขึ้นไป

สังคมผู้สูงอายุโดยสมบูรณ์ (Aged Society) หมายถึง สังคมที่มีประชากรอายุ 60 ปีขึ้นไปที่อยู่จริงในพื้นที่ต่อประชากรทุกช่วงอายุในพื้นที่เดียวกัน ในอัตราเท่ากับหรือมากกว่าร้อยละ 20 ขึ้นไป หรือมีประชากรอายุ 65 ปีขึ้นไป ที่อยู่จริงในพื้นที่ต่อประชากรทุกช่วงอายุในพื้นที่เดียวกัน ในอัตราเท่ากับหรือมากกว่าร้อยละ 14 ขึ้นไป

(ที่มา : รายงานสถานการณ์ผู้สูงอายุ พ.ศ.2556 โดย มูลนิธิสถาบันวิจัยและพัฒนาผู้สูงอายุไทย)

แนวโน้มการลดลงของประชากรวัยเด็ก และการเพิ่มขึ้นของวัยสูงอายุ จะเห็นได้ชัดเจนยิ่งขึ้น เมื่อนำข้อมูลจำนวนประชากรแยกตามช่วงอายุ (ปี) (เฉพาะผู้มีสัญชาติไทย และมีชื่ออยู่ในทะเบียนบ้าน) ของจังหวัดศรีสะเกษ มาจัดเป็น 3 กลุ่มใหญ่ คือ กลุ่มวัยเด็ก (อายุ 0 - 14 ปี) กลุ่มวัยกำลังแรงงาน (อายุ 15 - 59 ปี) และกลุ่มผู้สูงอายุ (อายุตั้งแต่ 60 ปีขึ้นไป)

จำนวนและสัดส่วนประชากรจังหวัดศรีสะเกษ แยกตามช่วงอายุ (เฉพาะผู้มีสัญชาติไทย และมีชื่ออยู่ในทะเบียนบ้าน) ณ วันที่ 31 ธันวาคม 2561

ช่วงอายุ	ชาย	หญิง	รวม	ชาย ร้อยละ (%)	หญิง ร้อยละ (%)	รวม ร้อยละ (%)
กลุ่มวัยเด็ก (อายุ 0 - 14 ปี)	129,749	122,970	252,719	8.92	8.45	17.37
กลุ่มวัยกำลังแรงงาน (อายุ 15 - 59 ปี)	494,424	484,787	979,211	33.98	33.31	67.29
กลุ่มผู้สูงอายุ (อายุตั้งแต่ 60 ปีขึ้นไป)	100,774	122,533	223,307	6.92	8.42	15.35
รวม	1,455,237			49.82	50.18	100.00

(ข้อมูล : ระบบสถิติทางการทะเบียน สำนักบริหารการทะเบียน กรมการปกครอง)

4. สภาพทางสังคม

4.1 การศึกษา

จังหวัดศรีสะเกษมีหน่วยงานการจัดการศึกษา จำนวน 10 สังกัด รวม 1,698 แห่ง มีนักเรียน นักศึกษา จำนวน 275,833 คน ซึ่งสามารถจำแนกได้ดังตาราง และแสดงแผนภูมิได้ดังนี้

ตารางแสดงจำนวนหน่วยงานทางการศึกษาในจังหวัดศรีสะเกษ ปีการศึกษา 2560 จำแนกเป็นสังกัด

ประเภทหน่วยงานที่สังกัด	จำนวน (แห่ง)	ร้อยละ
1. สังกัดสำนักงานคณะกรรมการการศึกษาขั้นพื้นฐาน (สพฐ.)	910	53.56
2. สังกัดสำนักงานคณะกรรมการส่งเสริมการศึกษาเอกชน (สช.)	28	1.65
3. สังกัดสำนักงานคณะกรรมการการอาชีวศึกษา (สอศ.)	19	1.12
4. สังกัดสำนักงานปลัดกระทรวงศึกษาธิการ (สพ.)	23	1.35
5. สำนักงานคณะกรรมการการอุดมศึกษา (สกอ.)	5	0.29
6. สังกัดองค์กรปกครองส่วนท้องถิ่น (อปท.)	699	41.14
7. สังกัดสถาบันการพลศึกษา กระทรวงการท่องเที่ยวและกีฬา (กทพ.)	2	0.12
8. สังกัดสำนักงานพระพุทธศาสนาแห่งชาติ	10	0.59
9. สังกัดสำนักบริหารงานการศึกษาพิเศษ (สศศ.)	2	0.12
10. สังกัดกองบัญชาการตำรวจตระเวนชายแดน (ตชด.)	1	0.06
รวม	1,699	100.00

(ที่มา : สำนักงานศึกษาธิการจังหวัดศรีสะเกษ 2561)

แผนภูมิ แสดงจำนวนหน่วยงานทางการศึกษา จำแนกเป็นสังกัด จำนวน 10 สังกัด

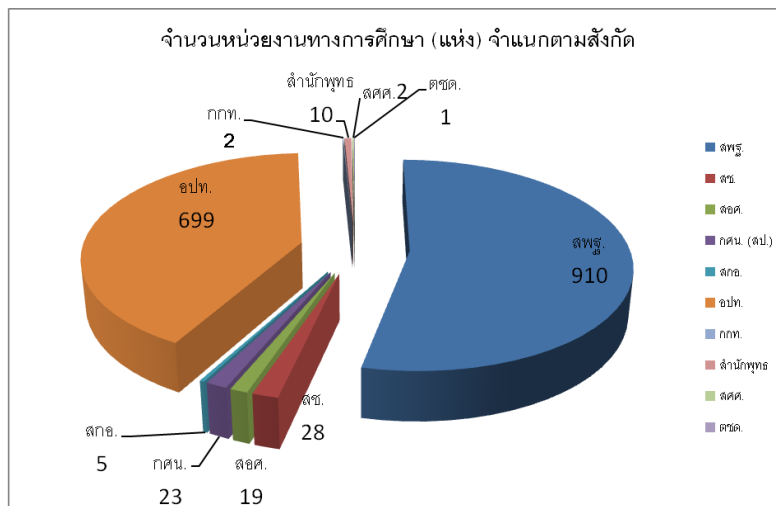

(ที่มา : สำนักงานศึกษาธิการจังหวัดศรีสะเกษ 2561)

ด้านโอกาสทางการศึกษาและประกอบอาชีพ

การจัดการศึกษาของสำนักงานศึกษาธิการจังหวัดศรีสะเกษ มีความหลากหลาย ตอบสนองความต้องการของประชาชนได้ครอบคลุม ตั้งแต่ ระดับก่อนปฐมวัย ระดับปฐมวัย การศึกษาขั้นพื้นฐาน อาชีวศึกษา และระดับอุดมศึกษา จัดการศึกษาทั้งการศึกษาในระบบ การศึกษานอกระบบและการศึกษาตามอัธยาศัย มีหน่วยงานทางการศึกษา/สถานศึกษาในสังกัด เมื่อพิจารณาจำนวนสถานศึกษา พบว่า สังกัดสำนักงานคณะกรรมการการศึกษาขั้นพื้นฐาน (สพฐ.) มีจำนวนสถานศึกษามากที่สุด จำนวน 910 แห่ง รองลงมา คือ สังกัดองค์กรปกครองส่วนท้องถิ่น จำนวน 699 แห่ง ตามลำดับ

(ที่มา : สำนักงานศึกษาธิการจังหวัดศรีสะเกษ ข้อมูล ณ วันที่ 7 กรกฎาคม 2561)

สถานศึกษาในสังกัดองค์การบริหารส่วนจังหวัดศรีสะเกษ มีจำนวนทั้งสิ้น 39 แห่ง ได้แก่

1.	โรงเรียนบ้านเพียนาม	อำเภอเมืองศรีสะเกษ
2.	โรงเรียนบ้านเปือยนาสูง	อำเภอเมืองศรีสะเกษ
3.	โรงเรียนกุดเสลาวิทยาคม	อำเภอกันทรลักษ์
4.	โรงเรียนดงรักวิทยา	อำเภอกันทรลักษ์
5.	โรงเรียนสายธารวิทยา	อำเภอกันทรลักษ์
6.	โรงเรียนตระกาศประชาสามัคคี	อำเภอกันทรลักษ์
7.	โรงเรียนผักแพววิทยา	อำเภอกันทรารมย์
8.	โรงเรียนแวงแก้ววิทยา	อำเภอกันทรารมย์
9.	โรงเรียนกระดุมทองวิทยา	อำเภอกันทรารมย์
10.	โรงเรียนหนองถ่มวิทยา	อำเภอกันทรารมย์
11.	โรงเรียนปรีอใหญ่วิทยาลักษณ์	อำเภออุษาคเนย์
12.	โรงเรียนไพฑูริย์คุณวิทยา	อำเภอขุนหาญ
13.	โรงเรียนพรานวิบูลวิทยา	อำเภอขุนหาญ
14.	โรงเรียนกันทรอมวิทยา	อำเภอขุนหาญ
15.	โรงเรียนร่มโพธิ์วิทยา	อำเภอขุนหาญ
16.	โรงเรียนโพธิ์วงค์วิทยา	อำเภอขุนหาญ
17.	โรงเรียนนาแก้ววิทยา	อำเภอขุนหาญ
18.	โรงเรียนบ้านสิริขุนหาญ	อำเภอขุนหาญ
19.	โรงเรียนขุนหาญวิทยาสรศักดิ์	อำเภอขุนหาญ
20.	โรงเรียนโคกสะอาดวิทยาคม	อำเภอโนนคูณ
21.	โรงเรียนบกวิทยาคม	อำเภอโนนคูณ
22.	โรงเรียนไตรมิตร	อำเภอโพธิ์ศรีสุวรรณ
23.	โรงเรียนไพรบึงวิทยาคม	อำเภอไพรบึง
24.	โรงเรียนหนองหว้าประชาสรรค์	อำเภอเบญจลักษ์
25.	โรงเรียนกฤษณศิริวิทย	อำเภอไพรบึง
26.	โรงเรียนโนนปูนวิทยาคม	อำเภอไพรบึง
27.	โรงเรียนโพธิ์ศรีสุวรรณวิทยาคม	อำเภอโพธิ์ศรีสุวรรณ
28.	โรงเรียนเมืองจันทร์วิทยาคม	อำเภอเมืองจันทร์
29.	โรงเรียนด่านอุดมศึกษา	อำเภอราชไหส
30.	โรงเรียนหวายคำวิทยา	อำเภอราชไหส
31.	โรงเรียนเมืองแคนวิทยาคม	อำเภอราชไหส
32.	โรงเรียนศิลาลาดวิทยา	อำเภอสีลาลาด
33.	โรงเรียนจิกสังข์ทองวิทยา	อำเภอราชไหส
34.	โรงเรียนราชไหส	อำเภอราชไหส
35.	โรงเรียนศรีแก้วพิทยา	อำเภอศรีรัตนะ
36.	โรงเรียนหนองทุ่มศรีสำราญวิทยา	อำเภอวังหิน
37.	โรงเรียนโพธิ์ธาตุประชาสรรค์	อำเภอวังหิน
38.	โรงเรียนบ้านปราสาท	อำเภอห้วยทับทัน
39.	โรงเรียนประชาพัฒนาศึกษา	อำเภออุทุมพรพิสัย

4.2 ข้อมูลการสาธารณสุข

จังหวัดศรีสะเกษ มีโรงพยาบาลและจำนวนเตียงตามกรอบ ได้แก่ โรงพยาบาลศูนย์ ขนาด 700 เตียง จำนวน 1 แห่ง โรงพยาบาล ขนาด 200 เตียง จำนวน 1 แห่ง โรงพยาบาล ขนาด 130 เตียง จำนวน 1 แห่ง โรงพยาบาล ขนาด 120 เตียง จำนวน 1 แห่ง โรงพยาบาล ขนาด 90 เตียง จำนวน 3 แห่ง โรงพยาบาล ขนาด 30 เตียง จำนวน 15 แห่ง รวมจำนวนเตียงทั้งสิ้น 1,870 เตียง โรงพยาบาลเอกชน ขนาด 44 เตียง 1 แห่ง โรงพยาบาลส่งเสริมสุขภาพตำบล จำนวน 254 แห่ง สำนักงานสุขภาพชุมชน จำนวน 1 แห่ง ศูนย์บริการสาธารณสุข จำนวน 5 แห่ง คลินิกเอกชน 256 แห่ง ร้านขายยา จำนวน 167 แห่ง และสถานที่ผลิตยาแผนโบราณ 1 แห่ง

จำนวนสถานบริการสุขภาพของรัฐ เอกชน คลินิก และร้านขายยา จำแนกรายอำเภอ จังหวัดศรีสะเกษ

ที่	อำเภอ	โรงพยาบาล			รพ.สต.	คลินิก	ร้านขาย/ ผลิตยาแผน โบราณ
		ประเภท	เตียง (กรอบ)	เตียง (จริง)			
1	เมืองศรีสะเกษ	A	700	710	17	73	45
2	ยางชุมน้อย	F2	30	30	6	11	3
3	กันทรารมย์	F1	90	94	17	12	11
4	กันทรลักษ์	M1	200	215	33	48	26
5	ขุขันธ์	M2	130	145	27	27	11
6	ไพรบึง	F2	30	39	7	7	3
7	ปรางค์กู่	F2	30	60	13	2	5
8	ขุนหาญ	F1	90	92	19	10	8
9	ราษีไศล	F1	90	94	14	12	11
10	อุทุมพรพิสัย	M2	120	137	21	9	17
11	บึงบูรพ์	F2	30	33	2	1	2
12	ห้วยทับทัน	F2	30	33	8	4	1
13	โนนคูณ	F2	30	41	8	3	1
14	ศรีรัตนะ	F2	30	57	8	7	5
15	น้ำเกลี้ยง	F2	30	32	7	2	-
16	วังหิน	F2	30	33	8	3	-
17	ภูสิงห์	F2	30	34	9	8	5
18	เมืองจันทร์	F2	30	42	4	5	-
19	เบญจลักษ์	F2	30	30	6	8	1
20	โพธิ์ศรีสุวรรณ	F2	30	30	8	4	3
21	พยุห์	F3	30	30	6	2	4
22	ศีลาสาท	F3	30	10	6	1	0
	รวม		1,870	2,021	254	259	163

ที่มา : กลุ่มงานคุ้มครองผู้บริโภคฯ สสจ.ศรีสะเกษ ข้อมูล ณ มกราคม 2562

บุคลากรทางการแพทย์และสาธารณสุข

จังหวัดศรีสะเกษ มีบุคลากรทางการแพทย์และสาธารณสุข ประกอบด้วย แพทย์ จำนวน 388 คน ทันตแพทย์ จำนวน 99 คน เภสัชกร จำนวน 172 คน พยาบาลวิชาชีพ จำนวน 2,105 คน และนักวิชาการสาธารณสุข 692 คน โดยมีอัตราส่วนบุคลากรทางการแพทย์และสาธารณสุขต่อประชากร ดังนี้

จำนวนบุคลากรทางการแพทย์ แยกตามสถานที่ปฏิบัติงาน จังหวัดศรีสะเกษ ปี 2561

ประเภทบุคลากร	จำนวนบุคลากรจำแนกตามหน่วยงาน					สัดส่วนต่อ ประชากร จังหวัดศรีสะเกษ	สัดส่วนต่อ ประชากร ประเทศไทย
	สสจ.	รพท.	รพช.	รพ.สต.	รวม		
แพทย์	1	123	264		388	1 : 3,750	1 : 1,843
ทันตแพทย์	2	14	83		99	1 : 14,699	1 : 13,118
เภสัชกร	10	38	124		172	1 : 8,460	1 : 4,750
พยาบาลวิชาชีพ	5	606	1,212	282	2,105	1 : 691	1 : 405
นักวิชาการสาธารณสุข	50	34	113	495	692	1 : 1,512	1 : 2,322
รวม	68	815	1,796	777	5,356		

ที่มา : กลุ่มงานทรัพยากรบุคคล สำนักงานสาธารณสุขจังหวัดศรีสะเกษ พฤศจิกายน 2561

สถานะสุขภาพและปัญหาสุขภาพ

สถิติชีพ

ในปี พ.ศ. 2561 พบว่า จังหวัดศรีสะเกษ อัตราการเกิดมีชีพมีแนวโน้มอัตราเกิดลดลง ในอัตรา 7.23 และอัตรารายเพิ่มขึ้น ในอัตรา 5.9 ต่อพันประชากร อัตราเพิ่มตามธรรมชาติ ร้อยละ 0.12 อัตราตายของทารก 4.23 ต่อพันการเกิดมีชีพ และอัตรารายของมารดา 9.51 ต่อแสนการเกิดมีชีพ รายละเอียดตามตาราง

อัตราเกิด อัตราตายและอัตราเพิ่มของประชากรจังหวัดศรีสะเกษ ปี 2557-2561

สถิติชีพ	จังหวัดศรีสะเกษ				
	ปี 2557	ปี 2558	ปี 2559	ปี 2560	ปี 2561
อัตราเกิดมีชีพ : พัน ปชก.	12,521(8.55)	11,797(8.03)	11,579(7.88)	11,039(7.59)	10,519(7.23)
อัตราราย : พัน ปชก.	8,675(5.92)	8,785(5.98)	9,096(6.19)	9,163(6.30)	8,693(5.9)
อัตราเพิ่มตามธรรมชาติ : ร้อย ปชก.	3,846(0.26)	3,013(0.21)	2,483(0.16)	1,876(0.13)	1,826(0.12)
อัตรารายตาย: พันการเกิดมีชีพ	65(5.19)	65(5.51)	57(4.92)	56(5.07)	35(4.23)
อัตรามารดาตาย:ต่อแสนการเกิดมีชีพ	0(0)	5(42.39)	2(16.42)	2(17.95)	1(9.51)

ที่มา: กองยุทธศาสตร์และแผนงาน สำนักงานปลัดกระทรวงสาธารณสุข

สาเหตุการป่วยของประชากรจังหวัดศรีสะเกษ

สาเหตุการป่วยของผู้ป่วยนอกแยกตามสาเหตุของผู้มารับบริการจากหน่วยบริการสาธารณสุขภาครัฐ ในสังกัดสำนักงานสาธารณสุขจังหวัดศรีสะเกษ ปี พ.ศ. 2561 พบว่าสาเหตุการป่วยของผู้ป่วยนอกที่พบมากที่สุด คือ มีการป่วยด้วยโรคระบบไหลเวียนเลือด (56,409.96ต่อแสนประชากร) รองลงมาคือ ระบบหายใจ 55,101.71 ต่อแสนประชากร), โรคเกี่ยวกับต่อมไร้ท่อ โภชนาการ และเมตะบอลิซึม (46,781.09 ต่อแสนประชากร) และอาการแสดงและสิ่งผิดปกติที่พบได้จากการตรวจทางคลินิก (42,554.05ต่อแสนประชากร)

จำนวนและอัตราป่วยต่อแสนประชากรของผู้ป่วยนอก 10 ลำดับ ปี พ.ศ. 2558 - 2561

กลุ่มโรค	จำนวน (อัตราต่อแสนประชากร)			
	ปี 2558	ปี 2559	ปี 2560	ปี 2561
1.โรคระบบไหลเวียนเลือด (I00-I99)	503,293 (34,971.04)	821,207 (56,589.30)	651,927 (44,379.27)	725,234 (49,875.87)
2 ระบบหายใจ (J00-J99)	865,783 (60,158.45)	885,232 (61,001.26)	922,402 (62,791.58)	821,207 (56,475.00)
3.โรคเกี่ยวกับต่อมไร้ท่อ โภชนาการ และเมตาบอลิซึม(E00-E90)	486,534 (33,806.55)	532,515 (36,695.56)	581,768 (39,603.26)	618,541 (42,537.52)
4. อาการแสดงและสิ่งผิดปกติที่พบได้จากการตรวจทางคลินิก (R00-R99)	568,255 (39,484.88)	713,889 (49,194.03)	672,655 (45,790.30)	617,679 (42,478.24)
5. โรคระบบย่อยอาหารรวมโรคในช่องปาก (A01-A09, B00-B99)	551,910 (38,349.16)	611,815 (42,160.12)	618,050 (42,073.13)	598,292 (41,144.98)
6.โรคระบบกล้ามเนื้อโครงร่างและเนื้อเยื่อเสริม (M00-M99)	513,988 (35,714.17)	542,235 (37,365.37)	562,678 (38,303.73)	582,567 (40,063.56)
7. โรคผิวหนัง และเนื้อเยื่อใต้ผิวหนัง (L00-L99)	159,141 (11,057.82)	170,265 (11,732.95)	164,672 (11,209.88)	171,511 (11,794.94)
8. โรคระบบสืบพันธุ์ร่วมปัสสาวะ (N00-N99)	204,209 (14,189.35)	237,949 (16,397.05)	264,406 (18,339.54)	284,296 (19,551.24)
9. โรคติดเชื้อและปรสิต (A01-A09, B00-B99)	244,146 (16,964.35)	237,949 (16,397.05)	254,982 (17,357.64)	230,923 (15,880.74)
10. โรคตาบางส่วนประกอบของตา (H60-H95)	181,284 (12,596.42)	148,089 (10,204.80)	145,100 (9,877.53)	141,460 (9,728.31)

ที่มา : รายงานสาเหตุการป่วยของผู้ป่วยนอก จาก HDC สสจ.ศรีสะเกษ ณ ธันวาคม 2561

สาเหตุการป่วยของผู้ป่วยใน

สาเหตุการป่วยของผู้มารับบริการประเภทผู้ป่วยในของสถานพยาบาลของรัฐจังหวัดศรีสะเกษ ปี พ.ศ. 2561 พบว่าสาเหตุการป่วยของผู้มารับบริการประเภทผู้ป่วยในที่พบมากที่สุด คือ ความผิดปกติเกี่ยวกับต่อมไร้ท่อ โภชนาการและเมตาบอลิซึมอื่นๆ(2,591.42ต่อแสนประชากร) รองลงมาคืออาการแสดงและสิ่งผิดปกติที่พบได้จากการตรวจทางคลินิกโรคและห้องปฏิบัติการที่มีได้ระบุไว้ที่อื่น(1,432.35ต่อแสนประชากร), โรคความดันโลหิตสูง (1,301.24 ต่อแสนประชากร), โรคเลือดและอวัยวะสร้างเลือดและความผิดปกติบางชนิดที่เกี่ยวกับระบบภูมิคุ้มกัน(1,144.77ต่อแสนประชากร) ตามลำดับจำนวนและอัตราป่วยต่อแสนประชากรของผู้ป่วยใน จำแนกตามสาเหตุการป่วย 10 ลำดับแรก

กลุ่มโรค	จำนวน (อัตราต่อแสนประชากร)			
	ปี 2558	ปี 2559	ปี 2560	ปี 2561
1. ความผิดปกติเกี่ยวกับต่อมไร้ท่อ โภชนาการ และเมตาบอลิซึมอื่นๆ (E15 - E90)	46,902 (2,793.30)	40,396 (2,750.10)	46,471 (3195.84)	37,711 (2,591.42)
2. อาการแสดงและสิ่งผิดปกติที่พบได้จากการตรวจทางคลินิกโรคและห้องปฏิบัติการที่มีได้ระบุไว้ที่อื่น (R00-R99)	22,944 (1,562.09)	22,370 (1,522.92)	26,596 (1829.03)	20,844 (1,432.35)
3. โรคความดันโลหิตสูง (I10-I15)	19,684 (1,340.14)	18,695 (1,272.73)	22,588 (1553.40)	18,936 (1,301.24)

กลุ่มโรค	จำนวน (อัตราต่อแสนประชากร)			
	ปี 2558	ปี 2559	ปี 2560	ปี 2561
4. โรคเลือดและอวัยวะสร้างเลือดและความผิดปกติบางชนิดที่เกี่ยวกับระบบภูมิคุ้มกัน(D50-D89 ยกเว้น D56)	23,935 (1,629.56)	19,642 (1,337.20)	24,846 (1708.68)	16,659 (1,144.77)
5. เบาหวาน (E10-E14)	15,036 (1,023.69)	14,056 (956.91)	16,540 (1137.47)	13,218 (908.31)
6.โรคอื่นๆ ของระบบย่อยอาหาร (K00-K14,K20-23, K28-K31)	17,230 (1,173.07)	16,547 (1,126.50)	8,157 (560.96)	12,904 (886.73)
7. ไตวายเรื้อรัง (N17-N19)	11,957 (814.07)	12,058 (820.89)	19,856 (1365.51)	11,139 (765.45)
8.โรคหัวใจและโรคอื่น ๆ ของการไหลเวียนของปอด	9787 (666.32)	9692 (659.85)	12676 (862.96)	9,455 (649.73)
9. โรคอื่นๆของระบบหายใจ (J20-J22,J60-J99)	13,436 (914.76)	11,381 (774.80)	12,455 (856.54)	8,130 (558.68)
10. โรคแทรกซ้อนในการตั้งครรภ์ การเจ็บครรภ์ การคลอดระยะหลังคลอดและภาวะอื่น ๆ ทางสูติกรรมที่มีได้ระบุไว้ในที่อื่น (O10-O75,O81-O99)	15,629 (1,064.07)	13,841 (942.28)	14,850 (1021.25)	8,038 (552.35)

ที่มา : รายงานสาเหตุการป่วยของผู้ป่วยใน สำนักงานสาธารณสุขจังหวัดศรีสะเกษ ธันวาคม 2561

สาเหตุการตาย

สาเหตุการตาย ปี2561 พบว่า ประชากรจังหวัดศรีสะเกษ มีสาเหตุการตายที่พบมากที่สุดคือ โรคมะเร็งและเนื้องอกทุกชนิด (79.85 ต่อแสนประชากร) รองลงมาคือ ปอดอักเสบและโรคอื่นๆ ของปอด(46.80 ต่อแสนประชากร), โลหิตเป็นพิษ (29.96 ต่อแสนประชากร), ไตอักเสบ กลุ่มอาการของไตพิการ (26.12 ต่อแสนประชากร)และความดันเลือดสูงและเลือดออกในสมอง (21.51 ต่อแสนประชากร) ตามลำดับ

จำนวนและอัตราตายต่อแสนประชากร จำแนกตามสาเหตุการตาย 10 ลำดับ จังหวัดศรีสะเกษ

ลำดับ	สาเหตุการตาย	จังหวัดศรีสะเกษ		
		ปี 2559	ปี 2560	ปี 2561
1	มะเร็งและเนื้องอกทุกชนิด (C00-D48)	1,572 (107.01)	1,591 (109.41)	1,162 (79.85)
2	ปอดอักเสบและโรคอื่นๆ ของปอด (J12-J18)	821 (55.89)	709 (48.56)	681 (46.80)
3	โลหิตเป็นพิษ(A419)	563 (38.33)	473 (32.53)	436 (29.96)
4	ไตอักเสบ กลุ่มอาการของไตพิการ (N00-N29)	484 (32.95)	428 (29.43)	380 (26.12)
5	ความดันเลือดสูงและเลือดออกในสมอง (I10-I15,I60-I69)	465 (31.65)	410 (28.20)	313 (21.51)
6	หัวใจอื่นๆ (I05-I09,I20-I52)	303 (20.63)	320 (22.01)	229 (15.74)
7	อุบัติเหตุจากการขนส่ง (V01-V89)	189 (12.87)	196 (13.48)	169 (11.61)
8	โรคเกี่ยวกับตับและตับอ่อน(K70-K87)	210 (14.29)	238 (16.37)	116 (11.61)

ลำดับ	สาเหตุการตาย	จังหวัดศรีสะเกษ		
		ปี 2559	ปี 2560	ปี 2561
9	เบาหวาน(E10-E14)	209 (14.23)	211 (14.51)	141 (9.69)
10	วัณโรคทุกชนิด (A15-A19)	141 (9.60)	152 (10.45)	102 (7.01)

ที่มา: กองยุทธศาสตร์และแผนงาน สำนักงานปลัดกระทรวงสาธารณสุขข้อมูล ณ ธันวาคม 2561

4.3 อาชญากรรม

จังหวัดศรีสะเกษ มีกองกำกับการตำรวจภูธรจังหวัด จำนวน 1 แห่ง สถานีตำรวจภูธรอำเภอ จำนวน 22 แห่ง และสถานีตำรวจภูธรตำบล จำนวน 10 แห่ง

ตารางแสดงสถิติ ฐานความผิดคดีอาญา ฐานความผิดเกี่ยวกับชีวิตร่างกาย และเพศ หน่วยงานตำรวจภูธรจังหวัดศรีสะเกษ ระหว่างเดือน ตุลาคม 2560 – กันยายน 2561

ประเภทความผิด	รับแจ้ง	จับ
1.ฐานความผิดเกี่ยวกับชีวิตร่างกาย และเพศ (ภาพรวม)	352	334
1. ฆ่าผู้อื่น (คดีอุกฉกรรจ์)	14	14
2. ทำร้ายผู้อื่นถึงแก่ความตาย	8	7
3. พยายามฆ่า	52	51
4. ทำร้ายร่างกาย	193	181
5. ข่มขืนกระทำชำเรา	47	46
6. อื่น ๆ	38	35

ตารางแสดงสถิติ ฐานความผิดคดีอาญา ฐานความผิดเกี่ยวกับทรัพย์สิน หน่วยงานตำรวจภูธรจังหวัดศรีสะเกษ ระหว่างเดือน ตุลาคม 2560 – กันยายน 2561

ประเภทความผิด	รับแจ้ง	จับ
2.ฐานความผิดเกี่ยวกับทรัพย์สิน (ภาพรวม)	708	563
1. ปล้นทรัพย์ (คดีอุกฉกรรจ์)	0	0
2. ชิงทรัพย์	4	3
3. วิ่งราวทรัพย์ (ม.336)	6	6
4. ลักทรัพย์	338	246
5. กรรโชกทรัพย์	1	1
6. ฉ้อโกง	89	67
7. ยักยอกทรัพย์	97	80
8. ทำให้เสียทรัพย์	56	52
9. รับของโจร	10	10
10. ลักพาเรียกค่าไถ่	0	0
11. วางเพลิง	2	2
12. อื่น ๆ	105	96

ตารางแสดงสถิติ ฐานความผิดคดีอาญา ฐานความผิดพิเศษ หน่วยงานตำรวจภูธรจังหวัดศรีสะเกษ ระหว่างเดือน ตุลาคม 2560 – กันยายน 2561

ประเภทความผิด	รับแจ้ง	จับ
3.ฐานความผิดพิเศษ	764	376
1. พ.ร.บ.ป้องกันและปราบปรามการค้ามนุษย์	3	3
2. พ.ร.บ.คุ้มครองเด็ก	1	1
3. พ.ร.บ.ลิขสิทธิ์	33	29
4. พ.ร.บ.สิทธิบัตร	0	0
5. พ.ร.บ.เครื่องหมายการค้า	9	9
6. พ.ร.บ.ว่าด้วยการกระทำผิดเกี่ยวกับคอมพิวเตอร์	11	9
7. ความผิดเกี่ยวกับบัตรอิเล็กทรอนิกส์ (ป.อาญา ม.269/1-269/7)	2	2
8. พ.ร.บ.ป่าไม้	512	178
9. พ.ร.บ.ป่าสงวนแห่งชาติ	124	79
10. พ.ร.บ.อุทยานแห่งชาติ	2	2
11. พ.ร.บ.สงวนและคุ้มครองสัตว์ป่า	11	9
12. พ.ร.บ.ส่งเสริมและรักษาคุณภาพสิ่งแวดล้อม	0	0
13. พ.ร.บ.งาช้าง	0	0
14. พ.ร.บ.การขุดดินและถมดิน	2	2
15. พ.ร.บ.ศุลกากร	3	3
16. พ.ร.บ.ฟอกเงิน	0	0
17. พ.ร.บ.ห้ามเรียกดอกเบี้ยเกินอัตรา	51	50

ตารางแสดงสถิติ ฐานความผิดคดีอาญา ฐานความผิดที่รัฐเป็นผู้เสียหาย หน่วยงานตำรวจภูธรจังหวัดศรีสะเกษ ระหว่างเดือน ตุลาคม 2560 – กันยายน 2561

ประเภทความผิด	จับกุม (ราย)	ผู้ต้องหา (คน)
4. ฐานความผิดที่รัฐเป็นผู้เสียหาย	9,288	11,155
1. ยาเสพติด	7,382	7,540
- ผลิต	23	22
- นำเข้า	1	1
- ส่งออก	0	0
- จำหน่าย	237	250
- ครอบครองเพื่อจำหน่าย	903	970
- ครอบครอง	1,071	1,103
- เสพยาเสพติด	5,144	5,192
- อื่นๆ	3	2
2. อาวุธปืนและวัตถุระเบิด	711	756
- อาวุธปืนสงคราม (ไม่สามารถออกไปอนุญาตได้)	20	17

ประเภทความผิด	จับกุม (ราย)	ผู้ต้องหา (คน)
- อาวุธปืนธรรมดา (ไม่มีทะเบียน)	578	606
- อาวุธปืนธรรมดา (มีทะเบียน)	78	89
- วัตถุระเบิด	12	14
- อื่นๆ	23	30
3. การพนัน	981	2,593
- บ่อนการพนัน (เล่นพนันตั้งแต่ 20 คน ขึ้นไป)	1	26
- สลากกินรวบ	109	112
- ทายผลฟุตบอล/ออนไลน์	70	80
- การพนันอื่นๆ	801	2,375
4. ความผิดเกี่ยวกับวัสดุ สื่อ สิ่งพิมพ์ลามกอนาจาร	0	0
5. ความผิดเกี่ยวกับ คนเข้าเมือง	103	158
6. ความผิดเกี่ยวกับการป้องกันและปราบปรามการค้าประเวณี	46	46
7. ความผิดเกี่ยวกับสถานบริการ	2	2
8. ความผิดเกี่ยวกับการควบคุมเครื่องดื่มแอลกอฮอล์	63	60
- พ.ร.บ.ควบคุมเครื่องดื่มแอลกอฮอล์ พ.ศ.2551	56	53
- พ.ร.บ.สุรา พ.ศ.2493	7	7
	รับแจ้ง	จับ
ฐานความผิดโจรกรรมรถยนต์	8	7
ฐานความผิดรถจักรยานยนต์	42	18

(ที่มา : กองกำกับการสืบสวน ตำรวจภูธรจังหวัดศรีสะเกษ)

4.4 ยาเสพติด

จังหวัดศรีสะเกษ มีพื้นที่ติดต่อชายแดนติดต่อกับประเทศเพื่อนบ้านทางด้านอำเภอกันทรลักษ์ อำเภอยะหาญ อำเภอยะชุมนุ้ม และอำเภอกุสุมาลย์ ซึ่งมีปัญหาเรื่องการขนย้ายยาเสพติดตามแนวตะเข็บชายแดนซึ่งสรุปสถานการณ์การปราบปรามคดียาเสพติดแยกตามประเภทยาเสพติด ห้วงเดือนตุลาคม 2560 - กันยายน 2561 จังหวัดศรีสะเกษ ได้ดังนี้

แหล่งมั่วสุ่ม และพฤติการณ์ค้า/เสพ

- แหล่งมั่วสุ่มที่ต้องเฝ้าระวัง คือ กระท่อมนา บ้านพักอาศัย ห้องเช่า หอพัก รีสอร์ท ไร่มันสำปะหลัง สวนยางพารา ทุ่งนา ป่าสาธารณะ

- จุดนัดหมายส่งมอบยาเสพติด คือ ถนนสาธารณะ หน้าสถานที่ราชการ ถนนหน้าวัด ศาลาพักผ่อนผู้โดยสาร โรงเรียน ริมถนน บ้านพักอาศัย สถานีขนส่ง ท่างสรรพสินค้า ร้านสะดวกซื้อ สถานีบริการน้ำมัน ป่าอ้อย ทุ่งนา ไร่มันสำปะหลัง ถนนคลองส่งน้ำ สระน้ำหมู่บ้าน โรงพยาบาล และวางของทิ้งไว้ตามจุดนัดหมาย

- การส่งยาเสพติด ส่วนใหญ่ใช้จักรยานยนต์ รองลงมาเป็นรถยนต์และรถโดยสาร ประจำทาง และเป็นที่น่าสังเกตว่าหลายคดีผู้ต้องหาพกพาอาวุธประเภทต่าง ๆ มีบางรายได้ค่าตอบแทนจากส่วนต่างของรายขายยาเสพติด บางรายได้ยาเสพติดไว้เสพแทนเงินค่าจ้างในการนำส่งยาเสพติด

- กลุ่มแอมเฟตามีนที่พบการแพร่ระบาดในพื้นที่ ปัจจุบันมีแอมเฟตามีนที่แพร่กระจายในพื้นที่

ตารางแสดงผลการจับกุมคดียาเสพติด กองกำกับการสืบสวนตำรวจภูธรจังหวัดศรีสะเกษ
 ห้วงตุลาคม 2560 – กันยายน 2561

ประเภท	จับกุมได้		จำนวน
	ราย	คน	
ยาเสพติด			ปริมาณของกลาง
เฮโรอีน	-	-	-
มอร์ฟีน	-	-	-
ฝิ่น	-	-	-
ยาไอซ์	22	22	210 กรัม
กัญชา	74	76	3,608 กรัม
กระท่อม	15	15	49,682 กรัม
แอมเฟตามีน	5,011	5,098	557,224 เม็ด
สารระเหย	44	44	44 กระป๋อง
เอ็กซ์ตาซี	-	-	-
โคเคน	-	-	-
อื่นๆ	-	-	-
รวม	5,166	5,255	

(ที่มา : กองกำกับการสืบสวน ตำรวจภูธรจังหวัดศรีสะเกษ)

4.5 การสังคมสงเคราะห์

จังหวัดศรีสะเกษ มีหน่วยงานที่รับผิดชอบทางด้านสวัสดิการสังคม ซึ่งดูแลทางด้านสิทธิสวัสดิการของกลุ่มผู้พิการ เด็ก เยาวชน ผู้สูงอายุ ผู้ด้อยโอกาส สตรีและสถาบันครอบครัว ศูนย์ปฏิบัติการป้องกันและปราบปรามการค้ามนุษย์จังหวัดศรีสะเกษ การรับเด็กเป็นบุตรบุญธรรม ครอบครัวอุปถัมภ์ กองทุนส่งเสริมการจัดสวัสดิการสังคม โดยมีหน่วยงานหลักที่สำคัญ คือ สำนักงานพัฒนาสังคมและความมั่นคงของมนุษย์จังหวัดศรีสะเกษ บ้านพักเด็กและครอบครัวจังหวัดศรีสะเกษ ซึ่งมีหน้าที่หลักในการกำกับดูแล

จำนวนคนพิการจังหวัดศรีสะเกษ ที่จดทะเบียน จำแนกตามประเภทของความพิการและเพศ

ประเภทของความพิการ	จำนวน (ราย)			ร้อยละ
	ชาย	หญิง	รวม	
1. ทางร่างกายและการเคลื่อนไหว	12,266	12,054	24,320	49.58
2. ทางการได้ยินและสื่อความหมาย	4,545	4,109	8,654	17.64
3. ทางการเห็น	2,470	2,787	5,257	10.72
4. ทางสติปัญญา	1,970	1,651	3,621	7.38
5. ทางจิตใจหรือพฤติกรรม	2,868	1,936	4,804	9.79
6. ออทิสติก	104	22	126	0.26
7. ทางการเรียนรู้	88	32	120	0.24
8. พิการมากกว่า 1 ประเภท	1,112	929	2,041	4.16
9. ไม่ระบุ	64	41	105	0.21
รวม	25,487	23,561	49,048	100.00

(ข้อมูลจาก สำนักงานพัฒนาสังคมและความมั่นคงของมนุษย์จังหวัดศรีสะเกษ ณ 30 เมษายน 2560)

5. ระบบบริการพื้นฐาน

5.1 การคมนาคมขนส่ง

จังหวัดศรีสะเกษ มีเส้นทางคมนาคมที่ติดต่อได้กับจังหวัดใกล้เคียงรวมทั้งอำเภอต่าง ๆ ภายในท้องที่จังหวัดศรีสะเกษ โดยทางรถยนต์และรถไฟ ซึ่งสามารถให้บริการรับส่งผู้โดยสาร และขนส่งสินค้าทั้งขาเข้าและขาออก แบ่งออกเป็น

- การคมนาคมโดยรถยนต์

ปัจจุบันการขนส่งทางถนนได้เพิ่มบทบาทมากยิ่งขึ้น เนื่องจากเป็นกลไกสำคัญประการหนึ่งในการพัฒนาเศรษฐกิจและสังคมของประเทศให้ก้าวหน้าทัดเทียมกับอารยะประเทศ ดังนั้นจังหวัดได้จัดระเบียบการขนส่งทางบกในเขตจังหวัดโดยอาศัยอำนาจตามความในพระราชบัญญัติการขนส่งทางบก พ.ศ.2522 และนโยบายของจังหวัดเพื่อตอบสนองความต้องการของประชาชน โดยการจัดเส้นทางเดินรถยนต์ ถึง 4 หมวดด้วยกันคือ

เส้นทางหมวดที่ 1 เป็นเส้นทางขนส่งภายในเทศบาล มีจำนวน 2 เส้นทาง

เส้นทางหมวดที่ 2 เป็นเส้นทางที่เริ่มต้นจากกรุงเทพฯ มีจำนวน 10 เส้นทาง

เส้นทางหมวดที่ 3 เป็นเส้นทางระหว่างจังหวัด หรือคาบเกี่ยวระหว่างจังหวัด มีจำนวน 16 เส้นทาง

เส้นทางหมวดที่ 4 เป็นเส้นทางย่อย ซึ่งจากจังหวัดหรืออำเภอเข้าสู่ชุมชนย่อย เช่น ตำบล หรือหมู่บ้าน มีจำนวน 27 เส้นทาง

จังหวัดศรีสะเกษ มีถนนอยู่ในความรับผิดชอบของ 3 หน่วยงานคือ แขวงทางหลวงชนบท จังหวัดศรีสะเกษ ระยะทาง 825.052 กิโลเมตร แขวงทางหลวงศรีสะเกษ ระยะทาง 915.303 กิโลเมตร และถนนที่อยู่ในความรับผิดชอบขององค์การบริหารส่วนจังหวัดศรีสะเกษ จำนวน 446 สายทาง ระยะทางรวมทั้งสิ้น 2,142.40 กิโลเมตร โดยแบ่งผิวจราจรเป็นถนนลาดยาง คอนกรีตเสริมเหล็ก หินคลุกและลูกรัง

- การคมนาคมโดยรถไฟ

สถานีรถไฟศรีสะเกษ เป็น สถานี ระดับสถานีชั้น 1 ในทางรถไฟสายตะวันออกเฉียงเหนือ ที่ทำการสถานีตั้งอยู่ที่ตำบลเมืองเหนือ อำเภอเมืองศรีสะเกษ จังหวัดศรีสะเกษ เป็นสถานีรถไฟที่ตั้งอยู่ใจกลางเมือง การคมนาคมสะดวก ระยะทางจากกรุงเทพฯ ถึงสถานีรถไฟศรีสะเกษ 551 กิโลเมตร ปัจจุบัน การรถไฟแห่งประเทศไทย ได้ให้บริการรถไฟทั้งขบวนรถด่วนพิเศษ รถด่วน รถเร็ว จากสถานีกรุงเทพ อีกทั้งยังมีรถท้องถิ่นเดินระหว่างจังหวัดนครราชสีมา และสถานีลำชี จังหวัดสุรินทร์ รวมทั้งสิ้น 24 ขบวนต่อวัน จากสถานีกรุงเทพใช้เวลาเดินทางประมาณ 7-11 ชั่วโมง ตามแต่ประเภทขบวนรถ

- การคมนาคมโดยทางอากาศ

จังหวัดศรีสะเกษ อยู่ใกล้กับสนามบินอุบลราชธานี (ท่าอากาศยานอุบลราชธานี) ซึ่งอยู่ห่างจากจังหวัดศรีสะเกษ 60 กิโลเมตร รองรับบริการคมนาคมขนส่งได้สะดวกรวดเร็ว อีกทั้งสนามบินอุบลราชธานีเป็นสนามบินนานาชาติที่สามารถรองรับเครื่องบินขนาดใหญ่ที่เดินทางมาจากต่างประเทศโดยมีต้องแวะพักที่กรุงเทพฯ

5.2 การไฟฟ้า

การให้บริการด้านพลังงานไฟฟ้าจังหวัดศรีสะเกษ การไฟฟ้าศรีสะเกษได้รับพลังงานไฟฟ้าจากการไฟฟ้าฝ่ายผลิตแห่งประเทศไทยซึ่งผลิตจากเขื่อนสิรินธร จังหวัดอุบลราชธานี ปัจจุบัน (ปี พ.ศ. 2561) จังหวัดศรีสะเกษ มีครัวเรือนทั้งสิ้น 383,507 ครัวเรือน มีผู้ใช้ไฟฟ้า 436,180 ราย การจำหน่ายกระแสไฟฟ้ารวม 809,442,767.85 ล้านกิโลวัตต์ แยกประเภทเป็นที่อยู่อาศัย 402,925,079.94 ล้านกิโลวัตต์ สถานธุรกิจและอุตสาหกรรม 388,515,118.98 ล้านกิโลวัตต์ สถานีราชการและสาธารณะ 11,394,969.19 ล้านกิโลวัตต์

ตารางแสดงสถิติผู้ใช้ไฟฟ้า และการจำหน่ายกระแสไฟฟ้า จำแนกตามประเภทผู้ใช้ เป็นรายอำเภอ ปีงบประมาณ 2560

อำเภอเมือง	จำนวน ผู้ใช้ไฟฟ้า (ราย)	การจำหน่ายกระแสไฟฟ้า (ล้านกิโลวัตต์/ชั่วโมง)				
		รวม	ที่อยู่อาศัย	สถานธุรกิจและ อุตสาหกรรม	สถานที่ราชการ และสาธารณะ	อื่นๆ
รวมยอด	436,180	809,442,767.85	402,925,079.94	388,515,118.98	11,394,969.19	6,607,599.74
อำเภอเมืองศรีสะเกษ	50,217	184,824,253.05	59,173,273.54	121,766,477.66	1,718,234.44	2,166,267.41
อำเภอยางชุมน้อย	15,372	20,400,950.09	11,504,498.45	8,551,756.95	162,418.61	182,276.08
อำเภอกันทรารมย์	41,208	5,369,6107.8	33,149,688.94	18,842,078.88	1,044,338.38	660,001.6
อำเภอกันทรลักษ์	72,264	152,895,122.4	69,944,970.71	80,575,419.38	2,374,732.31	-
อำเภอขุขันธ์	38,460	63,858,664.69	37,024,730.39	25,530,499.18	880,662.42	422,772.7
อำเภอไพรบึง	11,867	21,086,225.05	10,014,299	10,605,355.15	466,570.9	-
อำเภอปรังคัง	16,008	22,884,883.43	15,244,652	7336,774.73	197,563.8	105,892.9
อำเภอขุนหาญ	28,924	50,000,964.07	28,253,688.34	20,279,669.73	1,467,606	-
อำเภอราชธิไล	35,611	53,123,752.53	29,037,738.9	22,606,412.9	363,834.52	1,115,766.21
อำเภออุทุมพรพิสัย	40,490	68,287,692.74	36,176,772.62	30,890,309.14	850,257.39	370,353.59
อำเภอปทุมรินทร์	3,808	6,701,180.46	3,691,472	2,468,010.68	42,772.34	498,925.44
อำเภอห้วยทับทัน	11,031	18,181,764.33	9,639,375.56	8,177,596.61	172,584.66	192,207.5
อำเภอโนนคูณ	10,726	13,956,086.18	8,420,733	5,180,770.9	354,582.28	-
อำเภอศรีรัตนะ	15,100	19,091,602.9	12,931,143.09	5,763,892.41	396,567.4	-
อำเภอน้ำเกลี้ยง	8,394	9,063,252.03	5,830,183.16	3,026,256.02	98,567.36	108,245.49
อำเภอวังหิน	15,682	18,245,664.77	12,336,257.89	5,441,756.57	305,255.62	162,394.69
อำเภอภูสิงห์	13,175	20,462,220.72	12,883,086.6	7,224,248.5	104,547.02	250,338.6
อำเภอพยุห์	7,843	12,682,380.61	7,668,515.75	4,247,833.59	374,016.27	392,015

(ที่มา : สำนักงานสถิติจังหวัดศรีสะเกษ)

5.3 การประปา

สำนักงานการประปาส่วนภูมิภาคจังหวัดศรีสะเกษ มีเขตจำหน่ายน้ำและหน่วยบริการ โดยมีแหล่งน้ำดิบสำหรับผลิตน้ำประปาที่สำคัญ สถิติผู้ใช้น้ำ ปริมาณการผลิต และการจำหน่าย ของการประปาส่วนภูมิภาค จังหวัดศรีสะเกษ ปี 2560

ตารางแสดงเขตจำหน่ายน้ำและหน่วยบริการ

เขตจำหน่ายน้ำ	หน่วยบริการ	พื้นที่ (ตร.กม.)	แหล่งน้ำ	ลุ่มน้ำ
ทม.เมืองศรีสะเกษ อ.เมืองฯ	-	36.600	ห้วยสำราญ, แม่น้ำมูล	
-	ทต.ห้วยทับทัน อ.ห้วยทับทัน และตำบลนอกเขตสุขาภิบาล	9.800	-	ลุ่มน้ำชี
-	ทต.กันทรลักษ์ อ.กันทรลักษ์	6.900	แม่น้ำมูล	ลุ่มน้ำชี
-	ทต.กำแพง อ.อุทุมพรพิสัย	1.200	ห้วยทับทันและสระ เก็บน้ำห้วยทับทัน	ลุ่มน้ำชี
-	ตำบลทุ่งไชย อ.อุทุมพรพิสัย	0.000	ห้วยสำราญ	ลุ่มน้ำชี
รวม		54.500		

(ที่มา : สำนักงานการประปาส่วนภูมิภาค สาขาศรีสะเกษ)

ตารางสถิติการประปา เป็นรายอำเภอ ปี พ.ศ. 2560

อำเภอ	กำลังการผลิต (ลบ.ม.)	น้ำที่ผลิตได้ (ลบ.ม.)	ปริมาณน้ำ ที่จำหน่ายแก่ผู้ใช้ (ลบ.ม.)	ปริมาณน้ำที่จ่ายเพื่อ สาธารณประโยชน์ และรั่วไหล (ลบ.ม.)	ปริมาณน้ำที่ใช้ ในระบบ (ลบ.ม.)	ผู้ใช้น้ำ (ราย)
รวมยอด	2,560	13,800,505	9,165,199	2,913,756	191,622	37,245
อำเภอเมืองศรีสะเกษ	1,400	7,281,750	5,425,504	1,438,021	100,965	17,386
อำเภอกันทรารมย์	190	861,838	589,132	211,511	22,544	3,608
อำเภอกันทรลักษ์	200	801,560	531,685	216,475	-	2,741
อำเภอขุขันธ์	-	962,626	698,976	262,805	845	3,282
อำเภอขุนหาญ	100	502,209	400,799	57,560	10,450	2,022
อำเภออุทุมพรพิสัย	290	1,813,848	1,115,604	583,494	35,000	6,135
อำเภอบึงบูรพ์	100	268,470	143,746	101,332	10,006	1,053
อำเภอห้วยทับทัน	50	168,702	128,105	21,030	8,827	602
อำเภอภูสิงห์	230	1,139,502	131,648	21,528	2,985	416

จากตารางสถิติการใช้น้ำประปา ในปี พ.ศ. 2560 พบว่า มีผู้ใช้น้ำ จำนวน 37,245 ราย จำนวนน้ำที่ผลิตได้ 13,800,505 ลูกบาศก์เมตร จำหน่ายให้แก่ผู้ใช้น้ำ 9,165,199 ลูกบาศก์เมตร มีปริมาณน้ำที่จ่ายเพื่อสาธารณประโยชน์และรั่วไหล 2,913,756 ลูกบาศก์เมตร ตามลำดับ

5.4 โทรศัพท์

การให้บริการโทรศัพท์ในพื้นที่จังหวัดศรีสะเกษ อยู่ในความรับผิดชอบของ บริษัท ทีโอที จำกัด (มหาชน) โดยการให้บริการโทรศัพท์ ในปี พ.ศ. 2559 มีจำนวนหมายเลขทั้งสิ้น 53,002 เลขหมาย แยกเป็น บริษัท ทีโอที จำกัด (มหาชน) 45,322 เลขหมาย บริษัทสัมปทาน (เช่า) 7,680 เลขหมาย
(ที่มา : สำนักงานสถิติจังหวัดศรีสะเกษ)

5.5 การใช้คอมพิวเตอร์ อินเทอร์เน็ต และโทรศัพท์มือถือ

การใช้คอมพิวเตอร์ อินเทอร์เน็ต และโทรศัพท์มือถือของประชากรจังหวัดศรีสะเกษ ปี พ.ศ. 2560 จากการสำรวจประชาชน จำนวน 955,266 ราย มีผู้ใช้คอมพิวเตอร์ อินเทอร์เน็ต และโทรศัพท์มือถือ จำนวน 1,424,011 ราย แยกเป็นการใช้คอมพิวเตอร์ 254,126 ราย การใช้อินเทอร์เน็ต 382,434 ราย การมีโทรศัพท์มือถือ 787,451 ราย

(ที่มา : สำรวการมีการใช้เทคโนโลยีสารสนเทศและการสื่อสารในครัวเรือน พ.ศ. 2558-2560 สำนักงานสถิติแห่งชาติ)

5.6 ไปรษณีย์หรือการสื่อสารหรือการขนส่ง และวัสดุ ครุภัณฑ์

ในเขตพื้นที่จังหวัดศรีสะเกษ มีไปรษณีย์ไว้ให้บริการประชาชนทุกอำเภอๆ ละ 1 แห่ง ยกเว้นอำเภอเมืองศรีสะเกษ มี 2 แห่ง รวมจำนวน 23 แห่ง โดยแบ่งรหัสไปรษณีย์ ดังนี้
ตารางแสดงรหัสไปรษณีย์ จังหวัดศรีสะเกษ

อำเภอ	รหัสไปรษณีย์	ปณ.	อำเภอ	รหัสไปรษณีย์	ปณ.
กันทรลักษ์	33110	กันทรลักษ์	บึงบูรพ์	33220	บึงบูรพ์
กันทรารมย์	33130	กันทรารมย์	เบญจลักษ์	33110	กันทรลักษ์
ขุขันธ์	33140	ขุขันธ์	ปรางค์กู่	33170	ปรางค์กู่
ขุนหาญ	33150	ขุนหาญ	พยุห์	33230	พยุห์
น้ำเกลี้ยง	33130	กันทรารมย์	โพธิ์ศรีสุวรรณ	33120	อุทุมพรพิสัย
โนนคูณ	33250	โนนคูณ	ไพร่บึง	33180	ไพร่บึง

อำเภอ	รหัสไปรษณีย์	ปณ.	อำเภอ	รหัสไปรษณีย์	ปณ.
ภูสิงห์	33140	ชุมชน	วังหิน	33270	วังหิน
เมือง	33000	เมืองเหนือ	วังหิน	33270	วังหิน
เมือง	33000	เมืองใต้	ศิลาลาด	33160	ศิลาลาด
เมืองจันทร์	33120	อุทุมพรพิสัย	ห้วยทับทัน	33210	ห้วยทับทัน
ยางชุมน้อย	33190	ยางชุมน้อย	อุทุมพรพิสัย	33120	อุทุมพรพิสัย
ราชสีไศล	33160	ราชสีไศล	รวม 22 อำเภอ		ปณ. 16 แห่ง

(ที่มา : ที่ทำการไปรษณีย์จังหวัดศรีสะเกษ)

6. ระบบเศรษฐกิจ

อัตราการขยายตัวของ GPP และโครงสร้างการกระจายรายได้จากการผลิต จังหวัดศรีสะเกษ อัตราขยายตัวที่แท้จริง ปี 2558 ร้อยละ 2.5 ปี 2559 ร้อยละ 3.8 โครงสร้างเศรษฐกิจและขนาดเศรษฐกิจ ณ ราคาประจำปี 2558 และ ปี 2559 เท่ากัน ที่ร้อยละ 4.7 มูลค่าผลิตภัณฑ์มวลรวมจังหวัด ในปี 2558 คิดเป็น 63,455 บาท และในปี 2559 คิดเป็น 66,653 บาท โดยมีข้อมูลตัวชี้วัดตามแผนพัฒนาเศรษฐกิจและสังคมแห่งชาติ ฉบับที่ 12 ดังนี้

- (2559) อัตราขยายตัวของผลิตภัณฑ์มวลรวมฯ แบบปริมาณลูกโซ่ ร้อยละ 3.76 อันดับที่ 26 ของประเทศ
- มูลค่าผลิตภัณฑ์ฯ เฉลี่ยต่อหัว (Per Capita) 64,298 บาท/คน/ปี
- สัดส่วนคนจนร้อยละ 10.80
- อัตราการว่างงานร้อยละ 0.41
- ผลิตภาพแรงงานเฉลี่ย 118,964 บาท/คนปี
- อัตราการว่างงาน ร้อยละ 0.42
- อัตราเงินเฟ้อทั่วไป ร้อยละ 0.62
- อัตราการขยายตัวของการลงทุนภาครัฐ ร้อยละ -22.27

ข้อมูลผลิตภัณฑ์มวลรวมทุกสาขา จังหวัดศรีสะเกษ

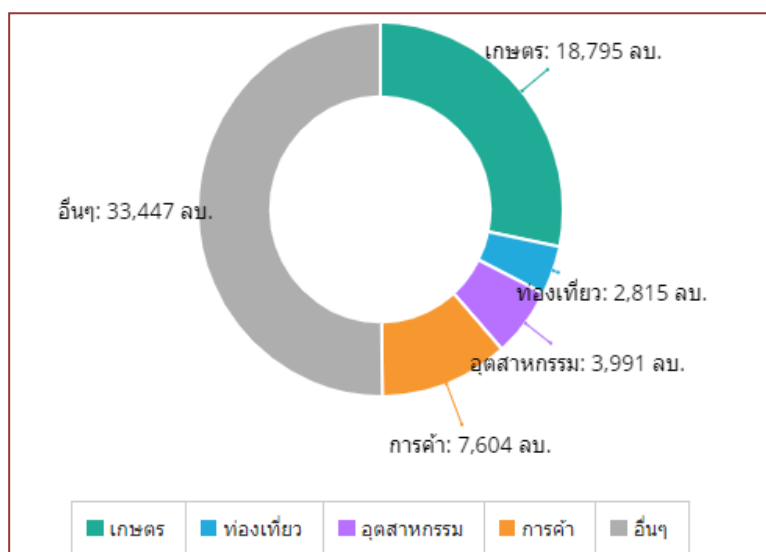

ที่มา : เครื่องมือวัดระดับการพัฒนา สำนักงานปลัดกระทรวงมหาดไทย

http://benchmark.moi.go.th/moibenchmarking2561/#cptt-_province-33 สืบค้นเมื่อ 20 ธันวาคม 2562

ข้อมูลผลิตภัณฑ์มวลรวมรายสาขา ณ ราคาประจำปี จังหวัดศรีสะเกษ

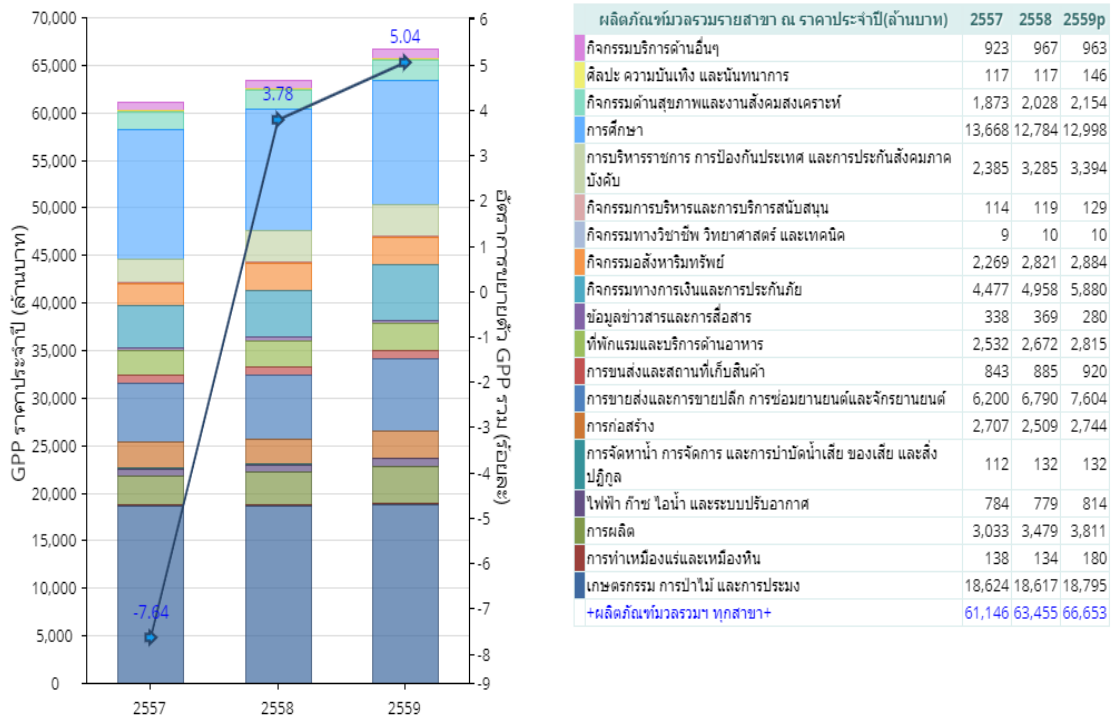

ที่มา : เครื่องมือวัดระดับการพัฒนา สำนักงานปลัดกระทรวงมหาดไทย

http://benchmark.moi.go.th/moibenchmarking2561/#cptt-_province-33 สืบค้นเมื่อ 20 ธันวาคม 2562

6.1 การเกษตร

จังหวัดศรีสะเกษ มีพื้นที่ชลประทานเพื่อการเกษตร ในปี 2559 จำนวน 559,323 ไร่ โดยเพิ่มขึ้นจาก ปี 2558 ที่มีพื้นที่ 517,848 ไร่ ละปี 2557 จำนวน 252,406 ไร่ มีปริมาณน้ำต้นทุนต่อความต้องการใช้น้ำอยู่ที่ 110 ล้าน ลบ.ม. ในขณะที่พื้นที่ทำการเกษตรทั้งหมด 3,537,833 ไร่ มีพื้นที่เพาะปลูกข้าวในปีการผลิต 2560/61 จำนวน 3,254,389 ไร่ แยกเป็นพื้นที่ปลูกข้าวเจ้าในปี (ข้าวหอมมะลิ) 3,150,989 ไร่ ผลผลิต 1,277,665 ตัน พื้นที่ปลูกข้าวเหนียว 103,400 ไร่ ผลผลิต 47,325 ตัน พื้นที่ปลูกข้าวนาปรัง 68,467 ไร่ ผลผลิต 30,101 ตัน ผลผลิตรวมทั้งสิ้น 1,355,091 ตัน โดยเป็นพื้นที่การผลิตข้าวหอมมะลินทรีย์แล้ว จำนวน 115,091 ไร่ เกษตรกร จำนวน 12,742 ราย แบ่งเป็น พื้นที่ที่ได้รับการรับรองแล้ว จำนวน 30,929 ไร่ เกษตรกร 1,997 ราย และพื้นที่ที่อยู่ในระยะปรับเปลี่ยน ปีที่ 1 จำนวน 53,522 ไร่ เกษตรกร จำนวน 5,587 ราย และระยะปรับเปลี่ยน ปีที่ 2 จำนวน 30,640 ไร่ เกษตรกร จำนวน 5,158 ราย โดยมีข้อมูลที่เกี่ยวข้อง ดังนี้

- ข้อมูลด้านการเพาะปลูก

จังหวัดศรีสะเกษ มีการขับเคลื่อนและขยายพื้นที่เกษตรอินทรีย์ของจังหวัดอย่างต่อเนื่อง โดยตั้งเป้าหมายให้มีพื้นที่ผลิตสินค้าเกษตรอินทรีย์ จำนวน 300,000 ไร่ ภายในปี 2562 โดยมีเป้าหมายในการขับเคลื่อนการดำเนินงาน ในปี 2561-2562 เพิ่มขึ้นอีก จำนวน 182,383 ไร่ โดยมีข้อมูลผลการดำเนินงาน ดังนี้

การผลิตข้าวหอมมะลินทรีย์ในปี 2561 จังหวัดศรีสะเกษมีการขับเคลื่อนการทำเกษตรอินทรีย์ในพื้นที่ จำนวน ทั้งสิ้น 115,091 ไร่ โดยแบ่งเป็น พื้นที่ที่ได้รับการรับรองมาตรฐานแล้ว (มาตรฐาน มกท. และสากล) จำนวน 30,929 ไร่ (ข้าว 30,892 ไร่/ พืชอื่น 37 ไร่) เข้าสู่ระยะปรับเปลี่ยน ปี 2560 จำนวน 30,640 ไร่ (ได้รับการรับรองปี 2562) เข้าสู่ระยะปรับเปลี่ยน ปี 2561 จำนวน 53,522 ไร่ (ได้รับการรับรองปี 2562) โดยมีเป้าหมายในการขับเคลื่อนและส่งเสริมการผลิตข้าวหอมมะลินทรีย์ ปี 2562 เพิ่มขึ้นอีกจำนวน 182,383 ไร่ ทั้งนี้มีการกำหนดดำเนินการขับเคลื่อนโครงการเกษตรอินทรีย์ในพื้นที่ตามเป้าหมายรวม 194,200 ไร่ ในพื้นที่ 22 อำเภอ

ข้อมูลด้านเกษตรอินทรีย์จังหวัดศรีสะเกษ ปี พ.ศ.2561

ราย/ไร่

มาตรฐาน เกษตร อินทรีย์	ได้รับการรับรอง		ระยะปรับเปลี่ยน (ปี 2560)		ระยะปรับเปลี่ยน (ปี 2561)		รวมทั้งหมด	
	เกษตรกร	พื้นที่	เกษตรกร	พื้นที่	เกษตรกร	พื้นที่	เกษตรกร	พื้นที่
PGS	31	320	4,333	22,272	839	8,294	5,203	30,886
มกท.	461	5,829	825	8,368	4,748	45,228	6,034	59,425
สากล*	1,505	24,780	-	-	-	-	1,505	24,780
รวม	1,997	30,929	5,158	30,640	5,587	53,522	12,742	115,091

ที่มา : สำนักงานเกษตรจังหวัดศรีสะเกษ

- ข้อมูลการส่งเสริมการเกษตรแบบแปลงใหญ่

จังหวัดศรีสะเกษ มีการส่งเสริมการเกษตรในรูปแบบแปลงใหญ่ตั้งแต่ปี 2558-ปัจจุบัน ในพื้นที่ 22 อำเภอ 204 ตำบล จำนวน 16 ชนิด ประเภท จำนวนแปลงทั้งสิ้น 229 แปลง พื้นที่ดำเนินการ 254,912 ไร่ เกษตรกร 22,292 ราย ดังนี้

ข้อมูลภาคการเกษตรในพื้นที่

ที่	ชนิด	จำนวน (แปลง)	เกษตรกร(ราย)	พื้นที่ (ไร่)
1	ข้าว	189	18,800	249,225
2	ยางพารา	5	339	4,380
3	มะนาว	1	112	854
4	มันสำปะหลัง	7	366	3,728
5	เป็ด-ไก่	1	96	600
6	หม่อนไหม	1	197	161
7	กบ	1	52	72
8	ทุเรียน	5	572	4,449
9	อ้อย	1	46	336
10	ดาวเรือง	1	39	78
11	พริก	4	414	765
12	หอมแดง	7	846	2,372
13	กระเทียม	1	60	180
14	โคพื้นเมือง	2	94	636
15	โคนม	2	240	2,159
16	กระบือ	1	99	142

ที่มา : สำนักงานเกษตรจังหวัดศรีสะเกษ

ตารางแสดงข้อมูลการผลิตข้าวนาปี จังหวัดศรีสะเกษ ย้อนหลัง 3 ปี

ปีเพาะปลูก	พื้นที่เพาะปลูก (ไร่)	พื้นที่เก็บเกี่ยว (ไร่)	ผลผลิตรวม (กก.)	มูลค่า(บาท)
ปี 2559/60	3,046,758	3,046,758	1,356,782,967	15,603,004,120
ปี 2558/59	2,757,865	2,757,865	1,232,765,655	14,201,460,345
ปี 2557/58	3,046,758	3,046,758	1,356,782,967	18,370,841,373

(ที่มา : ระบบสารสนเทศทะเบียนเกษตรกร กรมส่งเสริมการเกษตร ข้อมูล ณ วันที่ 28 พฤษภาคม 2561)

- พืชยืนต้นและไม้ผล

จากแผนพัฒนาท้องถิ่นที่ส่งเสริม สนับสนุน รวมทั้งประชาสัมพันธ์ผลผลิตทางการเกษตร เพิ่มช่องทางการตลาดให้เกษตรกร เพิ่มการพัฒนาผลผลิต การประกวดผลผลิตทางการเกษตร การส่งเสริมการท่องเที่ยวเชิงเกษตร เยี่ยมชมสวนไม้ผล สวนทุเรียน สวนมังคุด สวนเงาะ ชมผลไม้ที่สวน บริการที่พักโฮมสเตย์ ในช่วงไม้ผลให้ผลผลิตออกสู่ตลาด นับตั้งแต่เดือนมิถุนายน ถึง กรกฎาคม ของทุก ๆ ปี ทำให้เกษตรกรหันมาปลูกพืชยืนต้นกันเพิ่มมากขึ้น เช่น เงาะ ปาล์ม ฝรั่ง มังคุด สะตอ และยางพารา โดยเฉพาะทุเรียนภูเขาไฟ ซึ่งถือเป็นพืชเศรษฐกิจของจังหวัดสามารถสร้างรายได้ให้แก่เกษตรกรเพิ่มขึ้นทุกปี นอกจากนี้ยังปลูกพืชทางเลือกใหม่ เช่น ลำไย ลิ้นจี่ ลองกอง สละ โดยถือว่าเป็นพืชที่มีอนาคต

- ทุเรียนภูเขาไฟ

ทุเรียนภูเขาไฟพืชเศรษฐกิจของจังหวัด กรอบนอกนุ่มใน มีลักษณะที่เป็นเอกลักษณ์เฉพาะถิ่น แห่งเดียวในพื้นที่จังหวัดศรีสะเกษ ทำให้ไม่ถึงเป็นเช่นนั้น ก็เพราะว่าพื้นที่ปลูกอยู่ในเขตภูเขาไฟที่ดับมอดไปนานแล้ว คงเหลือไว้ด้วยแร่ธาตุอาหารที่ส่งผลให้การปลูกและผลิตทุเรียนได้เนื้อกรอบนอกนุ่มใน หอม หวานมันกลมกล่อม เป็นที่ชื่นชอบของผู้บริโภค ที่ส่งผลให้เกษตรกรสามารถยกระดับรายได้นำไปสู่การมีวิถีครอบครัวที่มั่นคงยั่งยืน

สำหรับแหล่งปลูกและผลิตทุเรียนได้ดีมีคุณภาพอยู่ในพื้นที่อำเภอกันทรลักษ์ ศรีรัตนะ ขุนหาญ และอำเภอกุสิงห์ พันธุ์ทุเรียนที่ปลูก ได้แก่ หมอนทอง พวงมณี ชะนีไข่ และพันธุ์ก้านยาว เกษตรกร 496 ครัวเรือน รวมพื้นที่ปลูก 2.485 ไร่

การส่งเสริมการปลูกและผลิตทุเรียนภูเขาไฟ จังหวัดศรีสะเกษ ได้ส่งเสริมเกษตรกรให้ผลิตในระบบเกษตรที่ดีเหมาะสม หรือ GAP (Good Agricultural Practice) เพื่อให้ได้ทุเรียนดีมีคุณภาพตรงตามความต้องการของตลาด ส่งเสริมให้เกษตรกรจัดการสวนทุเรียนที่ดี ให้ใส่ปุ๋ยตามค่าวิเคราะห์ดินเพื่อจะได้ใส่ปุ๋ยให้ตรงสูตร ตามอัตราส่วนและตามระยะเวลาเพื่อทำให้ต้นทุนการผลิตลดลง ให้ต้นทุเรียนได้รับน้ำเพียงพอ ก็จะทำให้ได้ทุเรียนคุณภาพพร้อมให้ตัดเก็บไปขาย นำไปสู่การยกระดับรายได้เพื่อการพัฒนาคุณภาพชีวิตที่มั่นคง

ตารางพื้นที่เพาะปลูกไม้ผลและไม้ยืนต้น เนื้อที่เก็บเกี่ยว ผลผลิต และผลผลิตต่อไร่

จำแนกตามชนิดของไม้ผลและไม้ยืนต้น ปีเพาะปลูก 2560

ลำดับ	ชนิดของไม้ผลและไม้ยืนต้น	เนื้อที่เพาะปลูก (ไร่)	เนื้อที่เก็บเกี่ยว (ไร่)	ผลผลิต (ตัน)	ผลผลิตเฉลี่ยต่อไร่ (กก.)
1.	พืชยืนต้นและไม้ผล	13,218	9,064	14,333	5,632.00
2.	เงาะ	1,634	1,623	4,828	1,127.00
3.	ทุเรียน	5,097	2,891	4,474	1,548.00
4.	ปาล์มน้ำมัน	5,555	3,618	3,534	1,350.00
5.	ฝรั่ง	932	932	1,497	1,607.00

ที่มา : สำนักงานเกษตรจังหวัดศรีสะเกษ

- ยางพารา

จังหวัดศรีสะเกษ มีพื้นที่ปลูกยางพารา 310,322 ไร่ พื้นที่ให้ผลผลิต 233,677 ไร่ ผลผลิต 46,964 ตัน ผลผลิตเฉลี่ยต่อไร่ 201 กิโลกรัม พันธุ์ที่นิยมปลูก ได้แก่ RRIM 600, RRIT 408 เป็นต้น

สถานการณ์การผลิตยางพารา จะมีแนวโน้มที่ลดลง เนื่องจากราคายางพารามีแนวโน้มลดลง มีผลให้เกษตรกรตัดสินใจไม่ขยายพื้นที่การปลูกยางพารา และมีโอกาสที่เกษตรกรจะปรับเปลี่ยนไปปลูกพืชชนิดอื่นได้เช่นกัน

ตารางแสดงข้อมูลการผลิตยางพารา จังหวัดศรีสะเกษ ปี 2560

พื้นที่เพาะปลูก (ไร่)	พื้นที่เสียหาย (ไร่)	พื้นที่กรีต (ไร่)	ผลผลิตเฉลี่ย (กก./ไร่)	ผลผลิตรวม (ตัน)	ราคาเฉลี่ย (บาท/กก.)	มูลค่าผลผลิตรวม (บาท)
310,322	-	233,677	201	46,964	48.81	2,292,312,840

ที่มา : สำนักงานเศรษฐกิจการเกษตร

6.2 การประมง

การที่มีแหล่งน้ำหลากหลายและครอบคลุมพื้นที่ของจังหวัดศรีสะเกษ จึงมีความสำคัญด้านการประมงอย่างมาก เนื่องจากแหล่งน้ำเหล่านี้เป็นแหล่งเพาะพันธุ์ วางไข่ เลี้ยงตัวอ่อนของสัตว์น้ำตามธรรมชาติ ทำให้เกิดผลผลิตสัตว์น้ำจำนวนมาก ประกอบกับในจังหวัดศรีสะเกษมีพื้นที่นาข้าว ซึ่งเกษตรกรนิยมขุดสระน้ำขนาดเล็กในไร่นาเพื่อเก็บน้ำไว้ใช้ด้านการเกษตรในฤดูแล้ง ประมาณ 18,000 สระ ซึ่งอาจกล่าวได้ว่าทุกครัวเรือนของเกษตรกรที่ทำนาของจังหวัดศรีสะเกษมีสระน้ำขนาดเล็กของตนเอง เป็นแหล่งผลิตสัตว์น้ำท้องถิ่น ได้แก่ ปลาช่อน ปลาดุก ปลาหมอ กบ เขียด ปู หอย อันเป็นผลผลิตทางการประมงที่สำคัญและเป็นแหล่งอาหารโปรตีนของเกษตรกรในชนบทอย่างพอเพียง และยังมีจำหน่ายในช่วงฤดูเก็บเกี่ยวข้าวนาปี (พฤศจิกายน - เมษายนของปีถัดไป) นอกจากนี้ ในแม่น้ำมูล แม่น้ำสาขา และแหล่งน้ำปิดอีกหลายแหล่ง ยังมีการเลี้ยงปลาในกระชัง ซึ่งทำให้เกิดมูลค่าทางเศรษฐกิจในพื้นที่จังหวัดศรีสะเกษเพิ่มเติมอีกด้วย โดยในปี พ.ศ.2560 มีเกษตรกรที่ขึ้นทะเบียนผู้เพาะเลี้ยงสัตว์น้ำของจังหวัดศรีสะเกษ จำนวน 7,442 ครัวเรือน มีเนื้อที่การเพาะเลี้ยงสัตว์น้ำ รวม 4,449 ไร่

อำเภอ	จำนวนครัวเรือน	ประเภทการเลี้ยง (ไร่)		
		รวมเนื้อที่	บ่อ	กระชัง
เมืองศรีสะเกษ	553	280	605	3
กันทรลักษ์	525	325	575	1
กันทรารมย์	270	275	290	67
ขุขันธ์	560	320	615	
ขุนหาญ	180	125	190	1
น้ำเกลี้ยง	120	67	155	
โนนคูณ	190	110	220	
บึงบูรพ์	20	12	10	1
เบญจลักษ์	290	180	315	
ปรางค์กู่	760	380	835	
พยุห์	40	50	40	2
โพธิ์ศรีสุวรรณ	80	48	90	
ไพร่ปัง	100	110	120	4
ภูสิงห์	490	320	545	8
เมืองจันทร์	40	30	45	
ยางชุมน้อย	361	185	397	
ราษีไศล	895	510	980	79
วังหิน	420	260	466	9
ศรีรัตนะ	55	7	70	
ศิลาลาด	20	190	7	6
ห้วยทับทัน	320	345	345	
อุทุมพรพิสัย	1,153	640	1,265	
รวม	7,442	4,449	8,180	181

ที่มา : สำนักงานประมงจังหวัดศรีสะเกษ (มีนาคม 2560)

ผลผลิตสัตว์น้ำในจังหวัดศรีสะเกษ แบ่งเป็น 2 ส่วน โดยมีผลผลิตเฉลี่ยรวม 10,429.2 ตันต่อปี มูลค่าเฉลี่ยรวม 539.42 ล้านบาทต่อปี ประกอบด้วย

6.2.1 ผลผลิตสัตว์น้ำจากการจับในแหล่งน้ำธรรมชาติ แบ่งเป็น 2 ลักษณะ ได้แก่

1. ผลผลิตจากแหล่งน้ำธรรมชาติ ประกอบด้วย แม่น้ำ ห้วย หนอง คลอง บึง และแหล่งน้ำ ประจำหมู่บ้าน ได้ผลผลิตสัตว์น้ำ เช่น ปลานิล ปลาดุก ปลาตะเพียน สร้อยขาว แขนง กระสูบ ยี่สกเทศ เนื้ออ่อน ฯลฯ ผลผลิตเฉลี่ย 4,133.8 ตันต่อปี

2. ผลผลิตจากบ่อปลาประมงท้องถิ่น เป็นบ่อน้ำที่เกษตรกรขุดไว้ในเรือกสวน ไร่ นา จุดประสงค์ไว้ใช้น้ำเพื่อประโยชน์ทางการเกษตร และมีสัตว์น้ำธรรมชาติเข้ามาอยู่อาศัยในช่วงน้ำลดจากทุ่งนาได้ ผลผลิตสัตว์น้ำ เช่น ปลาช่อน ดุก หมอ กระจี่ ฯลฯ ผลผลิตเฉลี่ย 3,898.8 ตันต่อปี

6.2.2 ผลผลิตจากการเพาะเลี้ยงสัตว์น้ำ พบว่ามีผลผลิตจากการเพาะเลี้ยงสัตว์น้ำ ดังนี้

1. การเลี้ยงปลาในบ่อดิน บ่อพลาสติก บ่อซีเมนต์ และอื่นๆ ชนิดสัตว์น้ำที่เลี้ยง เช่น ปลานิล ปลาดุก ปลาช่อน ปลาใน ปลาอีสกเทศ ปลาดุก และกบนา เป็นต้น ผลผลิตเฉลี่ย 999.8 ตันต่อปี

2. การเลี้ยงปลาในกระชัง ชนิดสัตว์น้ำที่เลี้ยง เช่น ปลานิล ปลาตะบิม ปลาหมอเทศ เป็นต้น ผลผลิตเฉลี่ย 1,396.8 ตันต่อปี

6.3 การปศุสัตว์

จังหวัดศรีสะเกษ มีเกษตรกรผู้เลี้ยงสัตว์ จำนวน 91,082 ครัวเรือน จำแนกสัตว์ได้เป็น 8 ประเภท ประกอบด้วย โคเนื้อ โคนม กระบือ สุกร ไก่ เป็ด แพะ และแกะ โดยมีรายละเอียดดังนี้

ตารางข้อมูลชนิดและพื้นที่ปศุสัตว์

ที่	ชนิด	จำนวน (แปลง)	เกษตรกร(ราย)	พื้นที่ (ไร่)
1	เป็ด-ไก่	1	96	600
2	หม่อนไหม	1	197	161
3	กบ	1	52	72
4	โคพื้นเมือง	2	94	636
5	โคนม	2	240	2,159
6	กระบือ	1	99	142

ที่มา : สำนักงานเกษตรจังหวัดศรีสะเกษ

ตารางข้อมูลปศุสัตว์ปี 2561

จำนวนเกษตรกรผู้เลี้ยงสัตว์	99,209 ครัวเรือน
พื้นที่ปลูกหญ้า/พืชอาหารสัตว์	603 ไร่
จำนวนสัตว์เศรษฐกิจ	หน่วย : ตัว
โคเนื้อ	235,353
โคนม	2,878
กระบือ	77,373
สุกร	62,430
ไก่	3,205,016
เป็ด	320,406
แพะ	1,079
แกะ	24

ที่มา : สำนักงานปศุสัตว์จังหวัดศรีสะเกษ (ข้อมูล ณ วันที่ 30 กันยายน 2561)

ประเภทสัตว์	ครัวเรือน เกษตรกร	จำนวน (ตัว)	ผลผลิต (ตัน)	ราคาผลผลิตเฉลี่ย (บาท/กก.)	มูลค่า (ล้านบาท)
โคเนื้อ	45,578	189,387	66,285.45	140	9279.96
โคนม	149	2,701	1,080.40	100	108.04
กระบือ	17,272	65,444	29,449.80	120	3,533.98
สุกร	5,125	60,972	6,097.20	60	365.83
ไก่	71,498	2,794,933	4,192.39	38	159.31
เป็ด	19,615	305,844	917.53	60	55.05
แพะ	27	211	4.22	120	0.51
แกะ	4	21	0.42	120	0.05
รวม	159,268	3,419,513.00	108,027.42	758.00	13,502.73

ที่มา : สำนักงานปศุสัตว์จังหวัดศรีสะเกษ ณ เดือนกันยายน 2560

สรุปศักยภาพด้านการเกษตรของจังหวัดศรีสะเกษ

ผลิตภัณฑ์มวลรวม สาขาเกษตรกรรมปี 2559 เท่ากับ 18,795 ล้านบาท อัตราการขยายตัว ปี 2557 ร้อยละ -17.33 ปี 2558 ร้อยละ -0.04 ปี 2559 ร้อยละ 0.96 และมีข้อมูลตามตัวชี้วัดที่สำคัญตามแผนพัฒนาเศรษฐกิจและสังคมแห่งชาติ ฉบับที่ 12 (พ.ศ.2560-2564) ดังนี้

- สัดส่วนมูลค่าผลิตภัณฑ์มวลรวมภาคเกษตรต่อผลิตภัณฑ์มวลรวมทั้งหมด แบบปริมาณลูกโซ่ ร้อยละ 22.05
- สัดส่วนการใช้ประโยชน์ที่ดินเพื่อภาคเกษตร ร้อยละ 72.85
- อัตราเพิ่มเฉลี่ยของผลผลิตสินค้าเกษตรสำคัญเฉลี่ยต่อไร่ (พืช) ร้อยละ 11.84
- จำนวนฟาร์มที่ได้รับการรับรองมาตรฐานฟาร์ม GAP 84 ฟาร์ม
- จำนวนโรงงาน/สปก.ผลิตสินค้าเกษตรและอาหารที่ได้รับการรับรองมาตรฐาน GMP/HACCP 2 แห่ง
- อัตราเพิ่มของแรงงานเกษตรกรในพื้นที่ ร้อยละ -10.19
- พื้นที่ชลประทาน 559,323 ไร่
- สัดส่วนหนี้สินต่อรายได้เงินสดสุทธิทางเกษตร 4.44 เท่า
- สัดส่วนหนี้เสียต่อปริมาณเงินให้ยืมเพื่อการเกษตร ร้อยละ 3.06
- ปริมาณน้ำต้นทุนต่อความต้องการใช้น้ำ 110 ล้าน ลูกบาศก์เมตร

6.4 การบริการ

จังหวัดศรีสะเกษ มีผลิตภัณฑ์มวลรวม สาขาที่พักแรมและบริการด้านอาหาร ปี 2559 เท่ากับ 3,831 ล้านบาท โดยมีอัตราการขยายตัวของผลิตภัณฑ์มวลรวม สาขาที่พักแรมและบริการด้านอาหาร รายปี ดังนี้ ปี 2557 ร้อยละ -1.46 ปี 2558 ร้อยละ 6.01 ปี 2559 ร้อยละ 5.82 แยกตามตัวชี้วัดตามแผนพัฒนาเศรษฐกิจและสังคมแห่งชาติ ฉบับที่ 12 ดังนี้

- รายได้จากการท่องเที่ยว 8,94.00 ล้านบาท อยู่ในลำดับที่ 15 ของทั้ง 76 จังหวัดทั่วประเทศ โดยค่าเฉลี่ยทั้งประเทศ อยู่ที่ 74,041.00 ล้านบาท

- สัดส่วนมูลค่าผลิตภัณฑ์มวลรวมด้านการท่องเที่ยวต่อผลิตภัณฑ์มวลรวมทั้งหมด แบบปริมาณลูกโซ่ ร้อยละ 2.06 อยู่ในลำดับที่ 7 ของทั้ง 76 จังหวัดทั่วประเทศ โดยค่าเฉลี่ยทั้งประเทศ อยู่ที่ ร้อยละ 4.02

- สัดส่วนมูลค่าผลิตภัณฑ์มวลรวมสาขาตัวกลางทางการเงินต่อผลิตภัณฑ์มวลรวมทั้งหมด แบบปริมาณลูกโซ่ร้อยละ 9.64 อยู่ในลำดับที่ 2 ของทั้ง 76 จังหวัดทั่วประเทศ โดยค่าเฉลี่ยทั้งประเทศ อยู่ที่ร้อยละ 4.52

- สัดส่วนมูลค่าผลิตภัณฑ์มวลรวมภาคบริการ (นอกเหนือจากบริการภาครัฐ) ต่อผลิตภัณฑ์มวลรวมทั้งหมด แบบปริมาณลูกโซ่ ร้อยละ 62.59 อยู่ในลำดับที่ 5 ของทั้ง 76 จังหวัดทั่วประเทศ โดยค่าเฉลี่ยทั้งประเทศ อยู่ที่ ร้อยละ 48.44

- อัตราการขยายตัวของผลิตภัณฑ์มวลรวมภาคบริการ (นอกเหนือจากบริการภาครัฐ) แบบปริมาณลูกโซ่ ร้อยละ 4.58 อยู่ในลำดับที่ 14 ของทั้ง 76 จังหวัดทั่วประเทศ อยู่ที่ร้อยละ 5.85

ตารางข้อมูลสรุปศักยภาพด้านการท่องเที่ยวและการบริการ ของจังหวัดศรีสะเกษ

รายการ/ปี	2557	2558	2559
จำนวนผู้เยี่ยมเยือน (คน)	4,715,911	4,883,937	5,019,138
ชาวไทย	4,559,633	4,722,334	4,851,950
ชาวต่างชาติ	156,278	161,603	167,188
จำนวนพำนักเฉลี่ยของนักท่องเที่ยว (วัน)	2.46	2.40	2.39
ชาวไทย	2.43	2.36	2.36
ชาวต่างชาติ	3.19	3.15	3.13
ค่าใช้จ่ายเฉลี่ยเพื่อการท่องเที่ยว (บาท/คน/วัน)	828	860	889
ชาวไทย	816	848	876
ชาวต่างชาติ	1,115	1,155	1,191
จำนวนห้องพัก (ห้อง)	6,116	6,175	6,325
อัตราการเข้าพัก (ร้อยละ)	52	55	56

ที่มา : เครื่องมือวัดระดับการพัฒนา สำนักงานปลัดกระทรวงมหาดไทย

6.5 การท่องเที่ยว

จังหวัดศรีสะเกษเป็นจังหวัดที่เพียบพร้อมไปด้วยแหล่งท่องเที่ยว ไม่ว่าจะเป็นแหล่งท่องเที่ยวทางธรรมชาติแหล่งท่องเที่ยวทางธรรมชาติ แหล่งท่องเที่ยวทางประวัติศาสตร์ แหล่งท่องเที่ยวทางวัฒนธรรม แหล่งท่องเที่ยวเพื่อนันทนาการ แหล่งท่องเที่ยวเชิงเกษตร และแหล่งท่องเที่ยวเกี่ยวกับการกีฬา ซึ่งสถานการณ์ด้านการท่องเที่ยวของจังหวัดในช่วง 5 เดือนแรกของปี 2560 (มกราคม - พฤษภาคม 2560) เมื่อเทียบกับช่วงเดียวกันของปีก่อนหน้า (ปี 2559) พบว่า อัตราการเข้าพักโดยเฉลี่ยร้อยละ 59.00 เพิ่มขึ้นร้อยละ +2.61 มีจำนวนผู้เยี่ยมเยือน 799,565 คน ขยายตัวเพิ่มขึ้นร้อยละ +4.24 เป็นผู้เยี่ยมเยือนชาวไทย 790,397 คน ชาวต่างชาติ 9,168 คน มีรายได้จากผู้เยี่ยมเยือน 1,090.49 ล้านบาท ขยายตัวเพิ่มขึ้นร้อยละ +7.64 แบ่งเป็นรายได้จากผู้เยี่ยมเยือนชาวไทย 1,067.10 ล้านบาท ชาวต่างชาติ 23.39 ล้านบาท และในอนาคตคาดการณ์ว่า ปี 2562 สถิตินักท่องเที่ยวของจังหวัดศรีสะเกษ ทั้งจำนวนนักท่องเที่ยวและรายได้จากการท่องเที่ยวจะมีอัตราขยายตัวเพิ่มขึ้นเมื่อเทียบกับปีก่อนหน้า

ตารางที่ 15 ข้อมูลแหล่งท่องเที่ยวของจังหวัดศรีสะเกษ แยกตามประเภทการท่องเที่ยว

ประเภทของแหล่งท่องเที่ยว	รายชื่อแหล่งท่องเที่ยว
1.แหล่งท่องเที่ยวทางธรรมชาติแหล่งท่องเที่ยวทางธรรมชาติ (Natural Attraction)	1. แก่งพระพุทธรบาท
	2. แก่งอารมย์
	3. ห้วยตามาย
	4. พลาญจำปา

ประเภทของแหล่งท่องเที่ยว	รายชื่อแหล่งท่องเที่ยว
	5. สวนสมเด็จพระศรีนครินทร์
	6. ถ้ำขุนศรี (อุทยานแห่งชาติเขาพระวิหาร)
	7. น้ำตกขุนศรี (อุทยานแห่งชาติเขาพระวิหาร)
	8. น้ำตกช้างไทร
	9. น้ำตกภูละออ
	10. น้ำตกสำโรงเกียรดี
	11. น้ำตกห้วยจันทร์หรือน้ำตกกันทรอม
	12. น้ำตกห้วยวังใหญ่
	13. น้ำตกห้วยสวย
	14. ผามออีแดง
	15. แม่น้ำมูล
	16. ลำน้ำเสียว
	17. ลำห้วยทับทัน (ต.บึงบูรพ์)
	18. เส้นทางเดินป่าศึกษาธรรมชาติที่น้ำตกภูละออ
	19. หนองไพรบึง (นกเป็ดน้ำ)
	20. ห้วยคล้า
	21. หาดนางเหงา
2. แหล่งท่องเที่ยวทางประวัติศาสตร์ (Historical Attraction)	1. กู่แก้วสี่ทิศบ้านห้วย
	2. กู่สมบูรณ
	3. ตึกขุนอำไพพาณิชย์
	4. สลูปคู่
	5. สระตราว (อุทยานแห่งชาติเขาพระวิหาร)
	6. ปราสาทโดนตวล
	7. ปราสาทตาเล็ง
	8. ปราสาทตำหนักไทร หรือปราสาททามจาน
	9. ปราสาทบ้านปราสาท
	10. ปราสาทบ้านสมอ
	11. ปราสาทปรางค์กู่
	12. ปราสาทเมืองจันทร์
	13. ปราสาทหินวัดสระกำแพงน้อย
	14. ปราสาทหินวัดสระกำแพงใหญ่
	15. ป่าดงบก (วัดป่าดงบก)
3. แหล่งท่องเที่ยวทางวัฒนธรรม (Cultural Attraction)	1. พุทธสถานศิระชะอโคก
	2. วัดถ้ำสระพงษ์
	3. วัดไพรพัฒนา
	4. วัดมหาพุทธาราม(วัดพระโต)
	5. วัดสิริเยิมพุทธาราม
	6. ศาลหลักเมืองศรีสะเกษ

ประเภทของแหล่งท่องเที่ยว	รายชื่อแหล่งท่องเที่ยว
	7. ศูนย์ศิลปาชีพ ห้วยทับทัน
	8. หมู่บ้านไหมไทยเฉลิมพระเกียรติ
	9. หมู่บ้านท่องเที่ยวเชิงเกษตรบ้านชำซีเหล็ก
	10. หมู่บ้านทับทิมสยาม 06
	11. พระพุทธบาทภูฝ้าย
	12. วัดป่ามหาเจดีย์แก้ว (วัดล้านขวด)
	13. วัดปราสาทเยอเหนือ
	14. วัดป่าศรีมงคล
	15. วัดรอยพระพุทธบาท ภูสิงห์
	16. วัดศรีบึงบูรพ์
	17. พระธาตุเรืองรอง
	18. วัดบ้านหนองอารี
	19. วัดหลวงสมังคการาม (พระอารามหลวง)
	20. วัดเจียงอีศรีมงคลวราราม (พระอารามหลวง)
4. แหล่งท่องเที่ยวเพื่อนันทนาการ	1. เขื่อนห้วยขนุน
(Recreational Attraction)	2. ด่านตรวจคนเข้าเมืองช่องสง่า
	3. เขื่อนราษีไศล
	4. ตลาดสดเทศบาลเมืองศรีสะเกษ
	5. สวนลึ่งบ้านหว้าน
	6. เขื่อนตางู
	7. ศูนย์แสดงพันธุ์สัตว์น้ำ ศรีสะเกษอควาเรียม
	8. สวนสัตว์ศรีสะเกษ
	9. ไร่ตองทรัพย์
	10. ถนนคนเดินศรีสะเกษ
	11. สวนเฉลิมพระเกียรติพระบาทสมเด็จพระเจ้าอยู่หัว เทศบาลเมืองศรีสะเกษ
	12. หาดสำราญ
	13. อ่างเก็บน้ำห้วยตี๊กู

แหล่งท่องเที่ยวที่สำคัญและมีชื่อเสียงในจังหวัดศรีสะเกษ

1. น้ำตกภูล่อ

เป็นน้ำตกขนาดเล็กอยู่ในเขตรักษาพันธุ์สัตว์ป่าพนมดงรัก ตำบลเสาธงชัย การเดินทางใช้เส้นทางหมายเลข 221 (กันทรลักษ์ - พามออีแดง) ระยะทางประมาณ 23 กิโลเมตร ถึงบ้านภูมิซรอล - น้ำตกสำโรงเกียรติประมาณ 8 กิโลเมตรแล้ว เลี้ยวซ้ายสู่น้ำตกภูล่ออีก 2.5 กิโลเมตร เป็นทางลาดยางตลอดสายสามารถท่องเที่ยวได้ในช่วงเดือนเมษายน - กุมภาพันธ์ ทางเดินเข้าจากบริเวณลานจอดรถถึงน้ำตกใน ระยะทางไป-กลับ 4 กิโลเมตร ได้รับการพัฒนาให้เป็นเส้นทางที่ให้ความรู้เรื่องพืชพันธุ์และสภาพภูมิประเทศ ซึ่งเหมาะแก่การท่องเที่ยวในลักษณะเดินป่าศึกษาธรรมชาติ



2. น้ำตกสำโรงเกียรติ



น้ำตกสำโรงเกียรติ เป็นน้ำตกที่มีชื่อเสียงแห่งหนึ่งของจังหวัดศรีสะเกษ ตั้งอยู่ในเขตรักษาพันธุ์สัตว์ป่าพนมดงรัก ในท้องที่ตำบลบักตอง อำเภอขุนหาญ ห่างจากตัวจังหวัดประมาณ 81 กิโลเมตร น้ำตกสำโรงเกียรติ เดิมชื่อว่า “น้ำปีศาจ” ซึ่งตั้งตามชื่อหน่วยทหารพรานที่มีสมญานามว่า “หน่วยปีศาจ” ซึ่งได้ใช้น้ำตกแห่งนี้เป็นที่ตั้งหน่วยปฏิบัติการกระทั่งถึงปี พ.ศ. 2549 เมื่อมีการปรับปรุงพื้นที่ให้เป็นแหล่งท่องเที่ยว น้ำตกปีศาจก็ได้เปลี่ยนชื่อเป็น “น้ำตกสำโรงเกียรติ”

ตามชื่อหมู่บ้านนับแต่บัดนั้น น้ำตกสำโรงเกียรติ มีต้นกำเนิดจากภูเขากันตุง บนเทือกเขาบรรทัด เป็นน้ำตกขนาดกลาง ตกจากหน้าผาสูง 8 เมตร ลักษณะอันโดดเด่นของน้ำตกแห่งนี้คือ ที่ด้านบนของน้ำตกจะเป็นธารน้ำซึ่งไหลไปตาม ลานหิน ดุสวยงามมากโดยเฉพาะช่วงฤดูฝน สำหรับบรรยากาศโดยรอบน้ำตกนั้นร่มรื่นไปด้วยพันธุ์ไม้น้อยใหญ่ เหมาะแก่การทำการกิจกรรมพักผ่อนหย่อนใจ ไม่ว่าจะเป็นการปูเสื่อนั่งรับประทานอาหาร การลงเล่นน้ำ หรือการถ่ายภาพทิวทัศน์อันสวยงามของน้ำตกตามจุดต่าง ๆ เช่นเดียวกับน้ำตกหลาย ๆ แห่ง น้ำตกสำโรงเกียรติจะมีสายน้ำไหลชุ่มฉ่ำให้สัมผัสกันอย่างจุใจในช่วงหน้าน้ำ โดยช่วงเวลาที่เหมาะแก่การท่องเที่ยวคือ ตั้งแต่เดือนกันยายน - กุมภาพันธ์ของทุกปี

3. น้ำตกห้วยจันทร์

น้ำตกห้วยจันทร์ หรือ น้ำตกกันทรอม ตั้งอยู่ที่บ้านน้ำตกห้วยจันทร์ ตำบลห้วยจันทร์ อำเภอขุนหาญ จังหวัดศรีสะเกษ อยู่ห่างจากตัวอำเภอขุนหาญ 24 กิโลเมตร หรือห่างจากตัวจังหวัด 85 กิโลเมตร แต่เดิมนั้นภายในบริเวณน้ำตกมีต้นจันทน์แดงและจันทน์ขาวขึ้นอยู่หนาแน่น จึงได้ชื่อว่า “น้ำตกห้วยจันทร์” น้ำตกแห่งนี้ถือเป็นอีกหนึ่งแหล่งท่องเที่ยวที่น่าสนใจของจังหวัดศรีสะเกษ เนื่องจากสามารถเข้าถึงได้ง่าย เพราะตั้งอยู่ริมถนนทางหลวงแผ่นดิน น้ำตก ห้วยจันทร์ มีต้นกำเนิดจากภูเสลา บนเทือกเขาบรรทัด ไหลลงสู่แม่น้ำมูลที่



อำเภอเมือง จังหวัดศรีสะเกษ น้ำตกห้วยจันทร์เป็นน้ำตกที่สวยงาม มีน้ำตลอดทั้งปี แต่ถ้าต้องการสัมผัสสายน้ำ ได้อย่างจุใจแล้วล่ะก็ ขอแนะนำให้เดินทางมาในช่วงเดือนกันยายน – กุมภาพันธ์ บริเวณโดยรอบน้ำตกมีพื้นที่ด้วย พันธุ์ไม้ป่านานาชนิด มีลมพัดเย็นสบายตลอดเวลา จึงเหมาะแก่การพักผ่อนหย่อนใจ สำหรับกิจกรรมยอดนิยมคงหนีไม่พ้นการลงเล่นน้ำ ซึ่งที่นี่มีจุดที่สามารถเล่นน้ำได้อย่างสนุกสนาน ส่วนการนำอาหารเข้ามารับประทาน ภายในบริเวณน้ำตก ก็เป็นอีกหนึ่งกิจกรรมที่ได้รับความนิยมไม่แพ้กัน ทั้งนี้นักท่องเที่ยวสามารถปูเสื่อนั่งรับประทานริมน้ำ หรือจะใช้บริการศาลาเล็กๆ ที่ตั้งเรียงรายอยู่เป็นระยะก็ได้เช่นกัน

4.ผามออีแดง (อุทยานแห่งชาติเขาพระวิหาร)

ตั้งอยู่ในพื้นที่อุทยานแห่งชาติเขาพระวิหาร ตำบลเสาธงชัย อำเภอกันทรลักษ์ จังหวัดศรีสะเกษ อยู่บริเวณใกล้เคียงกับทางเดินขึ้นปราสาทเขาพระวิหาร เป็นหน้าผาสูงชัน กั้นเขตแดนประเทศไทยกับประเทศกัมพูชา ตลอดแนวผามออีแดงมีระยะประมาณ 300 เมตร เป็นจุดชมวิวที่มองเห็นทัศนียภาพของแผ่นดินประเทศกัมพูชาที่อยู่ต่ำลงไปอย่างเป็นมุมกว้าง มีฝูงค้างคาวในยามพระอาทิตย์ตกดิน บริเวณใกล้เคียงมีเส้นทางศึกษาธรรมชาติ ชมโบราณสถาน สถูปคูร์บูรพรังสีเหลี่ยมลูกบาศก์ ส่วนบนกลมข้างในเป็นโพรง สำหรับบรรจุสิ่งของสร้างด้วยหินทรายแดง ขนาดกว้าง 1.93 เมตร ยาว 4.2 เมตร ซึ่งเชื่อกันว่าเป็นสัญลักษณ์ของความอุดมสมบูรณ์



การเข้าชมผามออีแดง มีเส้นทางรถยนต์เข้าถึงเป็นสถานที่รองรับนักท่องเที่ยวในทุกฤดูกาล เปิดให้นักท่องเที่ยวเข้าชมได้ทุกวัน ตั้งแต่เวลา 05.00-16.30 น.

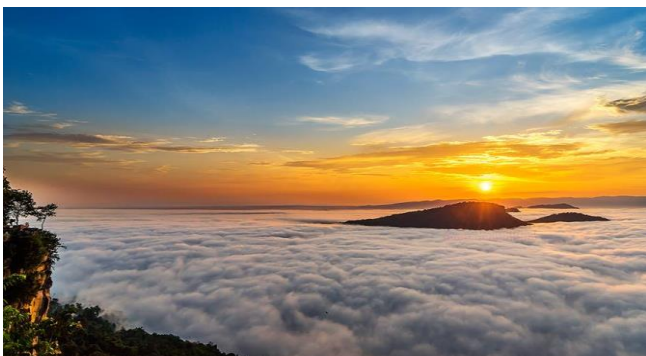

อัตราค่าบริการเข้าอุทยานแห่งชาติ

ชาวไทย :

ผู้ใหญ่	40	บาท
เด็ก	20	บาท

ชาวต่างชาติ :

ผู้ใหญ่	400	บาท
เด็ก	200	บาท

5.จุดชมวิวผาพญาบุรี่

จุดชมวิวพญาบุรี่ ตั้งอยู่ริมถนนบ้านแซงไปร้ -ช่องสะง่า ตำบลไพรพัฒนา อำเภอภูสิงห์ จังหวัดศรีสะเกษ ห่างจากจุดผ่านแดนถาวรไทย-กัมพูชา ช่องสะง่า ประมาณ 4 กม. โดยจุดชมวิวพญาบุรี่ อยู่บริเวณหน้าผาสูงบนเทือกเขาพนมรึก สามารถมองเห็นวิวทิวทัศน์ธรรมชาติของต้นน้ำห้วยสำราญที่กั้นระหว่าง อำเภอภูสิงห์ จังหวัดศรีสะเกษ และ อำเภอบัวเขต จังหวัดสุรินทร์ ได้อย่างชัดเจน พร้อมทั้งจัดตั้งศาลาไทยขึ้น 3 หลังเพื่อให้นักท่องเที่ยวได้นั่งพักชมวิว และมีบริการน้ำชา กาแฟบุรี่ ซึ่งโดยทหารที่ผ่านการอบรมมาแล้ว เมื่อนักท่องเที่ยวเข้ามาท่องเที่ยวบริเวณนี้จะเริ่มต้นจากการที่ไปกราบไหว้สรีระสังขารของหลวงปู่สรวงที่วัดไพรพัฒนา จากนั้นจะมาชมจุดชมวิวพญาบุรี่ แล้วขึ้นไปเที่ยวที่เมืองใหม่ช่องสะง่าและไปที่จุดผ่านแดนถาวรไทย-กัมพูชาช่องสะง่า เพื่อข้ามไปเที่ยวในเขตประเทศกัมพูชาต่อไป



6.สวนสมเด็จพระศรีนครินทร์ศรีสะเกษ



เป็นสวนสาธารณะเฉลิมพระเกียรติสมเด็จพระศรีนครินทร์บรมราชชนนี 80 พรรษาแห่งแรกของประเทศไทย ตั้งอยู่ที่ตำบลหนองครก อำเภอเมืองศรีสะเกษ จังหวัดศรีสะเกษ ติดกับบริเวณวิทยาลัยเกษตรและเทคโนโลยีศรีสะเกษ มีเนื้อที่ 237 ไร่ ซึ่งสมเด็จพระศรีนครินทร์บรมราชชนนี พร้อมด้วยสมเด็จพระเจ้าพี่นางเธอเจ้าฟ้ากัลยาณิวัฒนา กรมหลวงนราธิวาสราชนครินทร์ เสด็จเป็นประธานเปิดสวนแห่งนี้เมื่อวันที่ 19 ธันวาคม พ.ศ. 2524 บริเวณภายในมีลักษณะเป็นสวนป่าในเขตเมือง มีต้นลำตวนขึ้นอยู่หนาแน่นเป็นดงใหญ่จำนวนมากกว่าสี่หมื่นต้น และดอกลำตวนยังเป็นดอกไม้ประจำจังหวัดศรีสะเกษ โดยจะผลิดอกหอมอบอวลไปทั่วสวนในราวเดือนมีนาคมของทุกปี ภายในสวนสมเด็จพระศรีนครินทร์ ศรีสะเกษ ยังมีพระราชานุสาวรีย์สมเด็จพระศรีนครินทร์บรมราชชนนี ทางเข้าสวนนอกจากนั้นในพื้นที่ยังมีสวนสัตว์ และสวนสาธารณะตกแต่งสวยงามร่มรื่นเป็นแหล่งพักผ่อนของประชาชนทั่วไป

7.สวนเฉลิมพระเกียรติพระบาทสมเด็จพระเจ้าอยู่หัว 80 พรรษา (เกาะกลางน้ำห้วยน้ำคำ)

เป็นสถานที่ท่องเที่ยวพักผ่อนหย่อนใจของชาวจังหวัดศรีสะเกษ ตั้งอยู่บนเนินเมือง ตำบลหนองครก อำเภอเมืองศรีสะเกษ ภายในบริเวณเกาะกลางน้ำได้ถูกปรับปรุงทัศนียภาพให้เป็นสวนสาธารณะแบบครบวงจร มีการแบ่งพื้นที่ออกเป็นสัดส่วนซึ่งประกอบด้วย “หอศรีลำตวนเฉลิมพระเกียรติ” เป็นอาคารคอนกรีตเสริมเหล็ก 16 ชั้น ความสูง 84 เมตร มีรูปแบบสถาปัตยกรรมขอมประยุกต์พร้อมระบบสาธารณูปโภค สร้างขึ้นเพื่อให้เป็นพิพิธภัณฑ์การเรียนรู้แห่งจังหวัดศรีสะเกษ เป็นแหล่ง การเรียนรู้แบบครบวงจร, “ศูนย์แสดงพันธุ์สัตว์น้ำจังหวัดศรีสะเกษ (SRI SA KET AQUARIUM)” สวรรค์โลกใต้น้ำ แดนมหัศจรรย์แห่งเดียวในอีสานใต้ เป็นอาคารแสดงพันธุ์สัตว์น้ำในการดูแลของเทศบาลเมืองศรีสะเกษ ซึ่งมีแนวคิดมุ่งเน้นการพัฒนาให้ความรู้ สร้างความเพลิดเพลิน ส่งเสริมการท่องเที่ยวแก่เยาวชน นักเรียน นักศึกษาและประชาชนทั่วไป นอกจากนี้ได้มีการพัฒนารอบ ๆ เกาะกลางน้ำโดยทำถนนรอบเกาะสำหรับเดินวิ่งออกกำลังกายและปั่นจักรยาน โดยในช่วงเย็นจะมีชาวจังหวัดศรีสะเกษมาออกกำลังกายกันมากเป็นพิเศษ



8.ศาลเจ้าพ่อหลักเมืองศรีสะเกษ

ตั้งอยู่บริเวณสี่แยกถนนเทพาตัดกับถนนหลักเมือง ตำบลเมืองเหนือ อำเภอเมืองศรีสะเกษ จังหวัดศรีสะเกษ ห่างจากศาลากลางจังหวัดเพียงเล็กน้อยเดิมศาลหลักเมืองมีสภาพชำรุดทรุดโทรม ไม่เหมาะแก่การประกอบพิธีกรรมต่าง ๆ ต่อมา พ.ศ. 2529 ทางจังหวัดจึงได้ก่อสร้างศาลหลักเมืองขึ้นใหม่ ศาลหลักเมืองศรีสะเกษ มีลักษณะเป็นสถาปัตยกรรมยกฐานสูง หลังคาทรงไทยจตุรมุข กรุด้วยหินอ่อนและกระจกสีอย่างงดงาม จั้วหน้าด้านทิศใต้ประดิษฐานตราสัญลักษณ์ "กาญจนาภิเษก" ซึ่งเป็นสัญลักษณ์เนื่องในวโรกาสที่พระบาทสมเด็จพระเจ้าอยู่หัว ทรงครองสิริราชสมบัติ ครบ 50 ปี เสาหลักเมืองทำด้วยไม้ชัยพฤกษ์ ลักษณะเสาหัวเม็ดทรงมณฑล นับเป็นศาลหลักเมืองที่สวยงามแห่งหนึ่งในประเทศไทย



9. วัดหนองตะเคียน

วัดหนองตะเคียน อำเภอเมือง จังหวัดศรีสะเกษ เป็นวัดที่สร้างขึ้นโดยพระราชานุเคราะห์และพระราชูปถัมภ์ในพระบาทสมเด็จพระปรเมนทรรามาธิบดีศรีสินทรมหาวชิราลงกรณฯ พระวชิรเกล้าเจ้าอยู่หัว สร้างขึ้นตามแบบสถาปัตยกรรมผสมผสานระหว่างศิลปะขอม - ล้านนา วัดแห่งนี้มีความงามแปลกตาที่แตกต่าง โดดเด่นด้วยสี



ขาว ความงามบริสุทธิ์แห่งพระพุทธศาสนา สอดแทรกด้วยสีทองประดับเล็กน้อยเพื่อให้เกิดความงามที่โดดเด่นยิ่งขึ้น ภายในพระอุโบสถเป็นที่ประดิษฐานของพระศรีอริยเมตไตรยที่มีความศักดิ์สิทธิ์และงดงาม บริเวณด้านข้างพระอุโบสถ มีลานพระพุทธรูปปางสมาธิขนาดใหญ่ สีขาวบริสุทธิ์จำนวน 28 องค์ ประดิษฐานเรียงรายเป็นแนวรูปสี่เหลี่ยม และบริเวณใกล้เคียงกัน ยังเป็นที่ประดิษฐานพระบรมราชานุสาวรีย์ของสมเด็จพระเจ้าตากสินมหาราช เพื่อให้ประชาชนทั่วไปได้คารพบูชาอีกด้วย

10. วัดไพรพัฒนา

วัดไพรพัฒนา เริ่มก่อตั้งขึ้นเมื่อปี พ.ศ. 2524 ได้รับพระราชทานวิสุงคามสีมา เมื่อ ปี พ.ศ. 2550 ตั้งอยู่เลขที่ 258 หมู่ที่ 3 ตำบลไพรพัฒนา อำเภอภูสิงห์ จังหวัดศรีสะเกษ มีพระครูโกศลสิกขกิจ หรือหลวงพ่อบุญ วายาโม เป็นเจ้าอาวาสวัด มีพระสงฆ์สามเณรในสังกัด 20 รูป และวัดไพรพัฒนายังขอประทานพระบรมสารีริกธาตุ จากสมเด็จพระญาณสังวร สมเด็จพระสังฆราช สกลมหาสังฆปริณายกเพื่ออัญเชิญไปประดิษฐานบรรจุไว้ ณ มณฑปปราสาทหลวงปู่สรวงวัดไพรพัฒนา และเป็นสถานที่ตั้งสรีระสังขารของหลวงปู่สรวง ซึ่งเป็นเกจิอาจารย์ที่เคารพนับถือของพุทธศาสนิกชนชาวจังหวัดศรีสะเกษและประชาชนทั่วไปได้มาเคารพกราบไหว้ และเป็นศูนย์รวมจิตใจของประชาชนทั่วไปทั้งชาวไทยและชาวกัมพูชา



11. วัดมหาพุทธาราม (วัดพระโต)

เป็นวัดเก่าแก่ ตั้งมาก่อนเมืองศรีสะเกษ โดยเดิมเรียกว่า “วัดป่าแดง” ภายหลังได้ถือเอาพระพุทธรูปโบราณศักดิ์สิทธิ์เป็นสำคัญ จึงได้เปลี่ยนเป็น “วัดพระโต” ตามลักษณะของพระพุทธรูปแต่นั้นมา เมื่อปี พ.ศ. 2494 ได้เปลี่ยนชื่อใหม่เป็น “วัดมหาพุทธาราม” และได้เป็นวัดพัฒนาตัวอย่างมาโดยลำดับ เคยเป็นวัดที่มีเจ้าคณะจังหวัดฝ่ายมหานิกายปฏิบัติศาสนกิจหลายรูป และปัจจุบันวัดมหาพุทธาราม ได้เป็นสำนักปฏิบัติธรรมประจำจังหวัด และยังเป็นแหล่งท่องเที่ยวที่สำคัญแห่งหนึ่งของจังหวัดศรีสะเกษ มีวิหารซึ่งเป็นที่ประดิษฐานพระพุทธรูปคู่บ้านคู่เมืองและเป็นที่เคารพสักการะของชาวศรีสะเกษ คือ “หลวงพ่โต” ซึ่งเป็นพระพุทธรูปองค์ใหญ่ปางมารวิชัย มีความสูงจากฐานถึงยอดเกศ 6.85 เมตร หน้าตักกว้าง 3.50 เมตร เดิมเป็นพระพุทธรูปศิลาจำหลัก สันนิษฐานว่าเป็นพระพุทธรูปสมัยขอมซึ่งมีอายุร่วมพันปีแต่มาสร้างเพิ่มเติมขึ้นเมื่อใดไม่ปรากฏแน่ชัด



12. วัดศรีบึงบุรพ์

ตั้งอยู่ริมลำน้ำห้วยทับทัน ที่บ้านโนนสาวสวย หมู่ที่ 4 ตำบลบึงบุรพ์ อำเภอบึงบุรพ์ จังหวัดศรีสะเกษ ห่างจากตัวจังหวัดประมาณ 40 กิโลเมตร มีพระอุโบสถ ที่งดงามตระการตา ซึ่งเป็นที่ประดิษฐานพระพุทธรูปชินราชจำลององค์ที่ 2 ของประเทศไทย เป็นสถานที่ ที่มีบรรยากาศสวยงามตามธรรมชาติ เป็นสถานที่ที่บำเพ็ญเพียรภาวนาของพระสงฆ์ที่มีประชาชนศรัทธาเลื่อมใส นั่นคือ พระอาจารย์ศรี จันทสโร ซึ่งมีดำริที่จะสร้างพุทธสถานและเทวสถานในวัดศรีบึงบุรพ์ ให้เป็นพุทธสถานมรดกอีสานได้



13. พระธาตุเรืองรอง

เป็นพระธาตุศิลปะแบบพื้นบ้าน ตั้งอยู่ภายในวัดบ้านสร้างเรือง ในท้องที่บ้านสร้างเรือง ตำบลหญ้าปล้อง อำเภอเมือง จังหวัดศรีสะเกษ อยู่ห่างจากตัวเมืองศรีสะเกษไปทางทิศเหนือประมาณ 7.5 กิโลเมตร สร้างขึ้นเมื่อปี พ.ศ. 2525 โดยหลวงปู่ธัมมา พิทักษา เพื่อเป็นที่ประดิษฐานพระบรมสารีริกธาตุ สำหรับให้ชาวพุทธในถิ่นอีสานใต้ได้มาสักการบูชาแทนการเดินทางไปยังจังหวัดที่ห่างไกล ตัวพระธาตุเป็นอาคาร ที่มีการผสมผสานศิลปะอีสานใต้ 4 เผ่า ได้แก่ ลาว ส่วย เขมร และเยอ มีความสูงทั้งสิ้น 49 เมตร แบ่งออกเป็น 6 ชั้น ชั้นที่ 1 เป็นพิพิธภัณฑสถานแสดงวิถีชีวิตชนเผ่าลาว ส่วย เขมร และเยอ โดยมีหุ่นจำลองซึ่งแสดงถึงประเพณี วัฒนธรรมต่าง ๆ ในท้องถิ่น อีกทั้งบนช่อคานยังมีภาพจิตรกรรมที่บอกเล่าเรื่องราวเกี่ยวกับตำนานและความเชื่อต่าง ๆ ชั้นที่ 2 - 3 เป็นส่วนของพิพิธภัณฑสถานซึ่งจัดแสดงข้าวของเครื่องใช้ในสมัยโบราณ เช่น เครื่องปั้นดินเผา

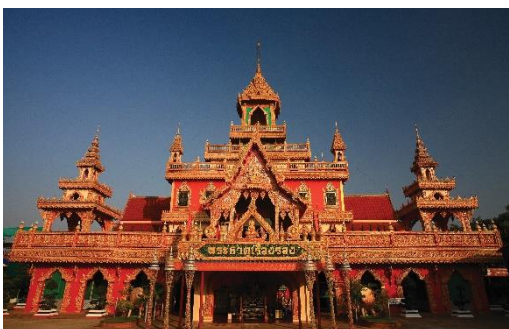

เครื่องมือดักจับสัตว์ ตะเกียง แผ่นเสียง หนังสือ อาวุธ และอื่น ๆ อีกมากมาย นอกจากนี้ตามฝาผนังยังประดับไปด้วยภาพเขียนสวยงาม โดยในชั้นที่ 2 จะเป็นภาพสถานที่ที่ท่องเที่ยวสำคัญของจังหวัดศรีสะเกษ ส่วนชั้นที่ 3 จะเป็นภาพเหตุการณ์สำคัญที่เกิดขึ้นในจังหวัดศรีสะเกษ ชั้นที่ 4 ใช้เป็นจุดพักผ่อนก่อนขึ้นไปยังชั้นถัดไป ชั้นที่ 5 เป็นชั้นสำหรับทำสมาธิ และชั้นที่ 6 หรือชั้นสุดท้าย เป็นที่ประดิษฐานพระบรมเกศาธาตุของพระอรหันต์

และยังเป็นจุดชมวิวที่สามารถมองเห็นบ้านเรือน และท้องทุ่งเขียวขจีได้อย่างชัดเจน

14. วัดพระธาตุสุพรรณหงส์

หรือวัดบ้านหว้าน ตั้งอยู่ที่บ้านหว้าน ตำบลน้ำคำ อำเภอเมืองศรีสะเกษ อยู่ห่างจากตัวจังหวัดประมาณ 10 กิโลเมตร เป็นอีกหนึ่งสถานที่ที่ห้ามพลาดเมื่อเดินทางไปยังจังหวัดศรีสะเกษ ด้วยความโดดเด่นของพระอุโบสถที่ก่อสร้างบนเรือสุพรรณหงส์จำลอง ลอยอยู่กลางน้ำอย่างสวยงามแปลกตา ตัวพระอุโบสถกว้าง 5 เมตร ยาว 13.60 เมตร หลังคาทรงจัตุรมุข 3 ชั้น มียอดมณฑปกลางอุโบสถ เพื่อบรรจุพระบรมสารีริกธาตุ และด้วยความสวยงามโดดเด่นของวัดแห่งนี้จึงทำให้เป็นอีกหนึ่งแหล่งท่องเที่ยวที่ได้รับความนิยมนอกจากนั้นในทุกวันอาทิตย์ ยังมีกิจกรรมทำบุญใส่บาตรของคนในชุมชนและต่างชุมชนบริเวณด้านหน้าพระอุโบสถอีกด้วย



15. วัดป่ามหาเจดีย์แก้ว



หรือที่ชาวบ้านเรียกกันว่า “วัดล้านขวด” ตั้งอยู่ที่บ้านดอน ตำบลโนนสูง อำเภอขุนหาญ จังหวัดศรีสะเกษ ที่ได้ชื่อว่า “วัดล้านขวด” ก็เพราะสถานที่ต่าง ๆ ภายในวัด ไม่ว่าจะเป็นซุ้มประตูทางเข้า ลานจอดรถ โบสถ์ ศาลา หอระฆัง กุฏิ หรือแม้แต่ห้องน้ำ ต่างถูกประดับประดาด้วยขวดแก้วหลากสีหลายแบบ รวมกันกว่า 1.5 ล้านใบ ซึ่งความคิดเช่นนี้ไม่ได้เป็นของนักออกแบบหรือศิลปินท่านใด แต่มาจากพระภิกษุรูปหนึ่ง นามว่า “พระครูวิเวกธรรมาจารย์” หรือ “หลวงปู่ลอด” ที่ครั้งหนึ่งได้เข้าไป

ไปพักปักกลดในป่าช้าหนองใหญ่ (ที่ตั้งวัดล้านขวดในปัจจุบัน) ด้วยความแปลกใหม่ของวัสดุที่ใช้ตกแต่งอาคารสถานที่ ทำให้วัดป่ามหาเจดีย์แก้ว หรือวัดล้านขวดกลายเป็นอีกหนึ่งจุดหมายสำคัญของการท่องเที่ยวของจังหวัดศรีสะเกษ ที่นอกจากจะได้ชื่นชมศิลปะการสลักสีขวดเป็นลวดลายต่าง ๆ บนอาคารแล้ว ผู้มาเยือนยังจะได้ทิ้งกับความคิดในการนำฝาขวดมาปะติดจนได้ภาพพุทธประวัติที่ไม่เหมือนที่ใดอีกด้วย

16. วัดศรีมงคลรัตนาราม

วัดศรีมงคลรัตนาราม ก่อตั้งขึ้นในปี 2536 โดยการบริจาคที่ดินของ นายหวยและนางสมัย เพ็งพันธ์ รวม 50 ไร่ เป็นวัดป่าสายปฏิบัติธรรมกัมมัฏฐาน ฝ่ายธรรมยุติ ต่อมา พระเจ้าวรวงศ์เธอ พระองค์เจ้าโสมสวลี กรมหมื่นสุทธนารีนาถ เสด็จไปยังวัดศรีมงคลรัตนาราม อำเภออุทุมพรพิสัย จังหวัดศรีสะเกษ ทรงวางศิลาฤกษ์ พระมหาเจดีย์ศรีมงคลเกศแก้วมณีเศรษฐิยามารามสิทธิราชบุชา ซึ่งพระครูวิจิตรวินัยคุณ เจ้าอาวาสและพุทธศาสนิกชนร่วมกันจัดสร้างขึ้นเพื่อเป็นสถานที่บรรจุพระบรมสารีริกธาตุที่อัญเชิญมาจากประเทศอินเดีย รวมถึงพระเกศธาตุและพระอัฐิธาตุของพระอรหันต์ และใช้เป็นสถานที่ประกอบศาสนกิจ เพื่อสืบทอดศาสนา โดย



จำลองรูปแบบให้คล้ายตั้งอยู่บนเขาพระสุเมรี เป็นเจดีย์สูง 59 เมตร รวม 5 ชั้น ชั้นที่ 1 และชั้นที่ 2 ใช้ประกอบศาสนกิจ ชั้นที่ 3 เป็นอุโบสถ สำหรับทำสังฆกรรมและเป็นพิพิธภัณฑน์มหาธาตุ แสดงพระราชกรณียกิจของพระมหากษัตริย์ทุกพระองค์ และพิพิธภัณฑน์พื้นบ้านของจังหวัดศรีสะเกษ ชั้นที่ 4 บรรจุพระเกศธาตุ และพระอัฐิธาตุของพระอรหันต์ชั้นที่ 5 บรรจุ พระบรมสารีริกธาตุขององค์สมเด็จพระสัมมาสัมพุทธเจ้า

17. ตึกขุนอำเภอไพพาณิชย์

หรือที่ชาวเมืองศรีสะเกษเรียกกันทั่วไปว่า ตึกขุนอำเภอไพ ตั้งอยู่บริเวณตลาดใน (ตลาดเก่า) บนถนนอุบล ตำบลเมืองใต้ อำเภอเมืองศรีสะเกษ อยู่ห่างจากศาลากลางจังหวัดไปทางทิศตะวันออกประมาณ 4 กิโลเมตร อาคารหลังนี้เดิมเป็นบ้านของขุนอำเภอไพพาณิชย์ (ทองอินทร์ นาคสีหราช) คหบดีชาวศรีสะเกษ สร้างขึ้นเมื่อปี พ.ศ. 2468 ต่อมาเมื่อท่านเจ้าของบ้านถึงแก่กรรมแล้ว อาคารดังกล่าวได้เปิดให้เช่าเป็นที่พักอาศัยและประกอบการค้าเป็นเวลานานร่วม 40 ปี จนในปี พ.ศ. 2523 อาคารมีสภาพชำรุดมาก อาจเป็นอันตรายต่อผู้พักอาศัยได้ ทางกรมจึงประกาศเป็นเขตหวงห้ามตั้งแต่บัดนั้น กระทั่งกรมศิลปากรได้เข้ามาดำเนินการบูรณะ และขึ้นทะเบียนเป็นโบราณสถานสำคัญของชาติในปี พ.ศ. 2537

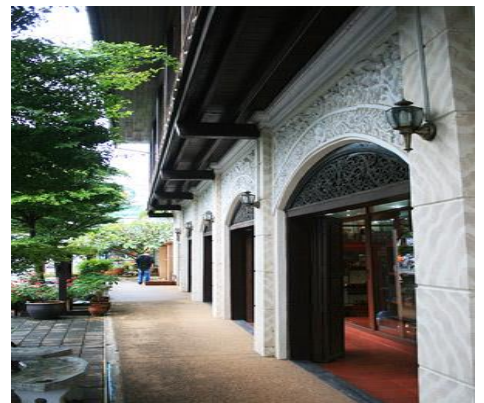

18. ปราสาทสระกำแพงใหญ่



ตั้งอยู่ในบริเวณวัดสระกำแพงใหญ่ ถนนประดิษฐ์
พระราชารักษ์ หมู่ที่ 1 ตำบลสระกำแพงใหญ่ อำเภอกุฑมพรพิสัย
จังหวัดศรีสะเกษ ใกล้กับสถานีรถไฟอุทุมพรพิสัย ห่างจากที่ว่าการ
อำเภอกุฑมพรพิสัยไปทางทิศตะวันตก ประมาณ 2 กิโลเมตร
ปราสาทสระกำแพงใหญ่ สร้างขึ้นในศาสนาฮินดู และศาสนาพุทธ
แบบมหายานเพื่อเป็นที่ประดิษฐานเทวรูป จากการบูรณะของกรม
ศิลปากร เมื่อ พ.ศ. 2532 ได้ค้นพบปฏิมากรรมสำริดขนาดใหญ่
เฉพาะองค์สูง 140 เซนติเมตร และรวมความสูงทั้งฐาน 180

เซนติเมตร ศาสตราจารย์หม่อมเจ้าสุภัทรดิศ ดิศกุล ให้ความเห็นว่าเป็นรูปของนันทิเกศวร หรือนันทิศวร
ลักษณะพิเศษ คือเป็นสำริดกะไหล่ทอง เดิมอาจจะตั้งอยู่หน้า
ปราสาทหลังกลางภายในมุขหน้าปราสาท เพราะโดยปกติจะประจำ
อยู่กับเทวาลัยของพระอิศวร ปฏิมากรรมชิ้นนี้เป็นศิลปะขอมแบบ
บาปวนตอนปลาย นับเป็นปฏิมากรรมชิ้นเอกชิ้นหนึ่งที่พบใน
ประเทศไทย ปัจจุบันจัดแสดงพิพิธภัณฑสถานแห่งชาติพิมาย จังหวัด
นครราชสีมาสภาพทั่วไปของปราสาทสระกำแพงใหญ่ประกอบด้วย
ระเบียงคตรูปสี่เหลี่ยมผืนผ้าขนาดกว้าง 49 เมตร ยาว 67 เมตร



ล้อมรอบกลุ่มปราสาทอิฐและบรรณาลัย รวมทั้งหมด 6 หลัง จากภาพถ่าย
ทางอากาศ ชี้ให้เห็นว่าปราสาทสระกำแพงใหญ่น่าจะมีชุมชนรายรอบ
อย่างหนาแน่นทางทิศตะวันออกเฉียงใต้ห่างออกไปประมาณ 400 เมตร
มีสระน้ำรูปสี่เหลี่ยมขนาดใหญ่ เรียกว่า "สระกำแพง" สันนิษฐานว่า
น่าจะขุดขึ้นเมื่อครั้งสร้างปราสาท ส่วนทางทิศตะวันออกเฉียงใต้
ไหลผ่าน คือ ห้วยตาเหมา ซึ่งเป็นลำห้วยสาขาที่แยกออกมาจากห้วย
สำราญ

19. ปราสาทโดนตวล

ตั้งอยู่ที่บ้านภูมิซรอล ตำบลบึงมะลู อำเภอกันทรลักษ์ จังหวัดศรีสะเกษ ตั้งอยู่ริมหน้าผาบนเทือกเขา
พนมดงรัก ใกล้ชายแดนไทย - กัมพูชา ห่างจากตัวอำเภอกันทรลักษ์ 38 กิโลเมตร ปราสาทโดนตวล เป็นปราสาท
ขอมขนาดเล็กท่ามกลางต้นไม้ใหญ่ สร้างขึ้นราวพุทธศตวรรษที่ 15 - 16 มีลักษณะเป็นปราสาทเดี่ยว ผังรูป
สี่เหลี่ยมจัตุรัส กว้าง - ยาวประมาณ 7 เมตร ย่อมุมทั้ง 4 ด้าน หันหน้าไปทางทิศตะวันออกเฉียงใต้ บริเวณด้านหน้า



ประตูปราสาทมีแนวเสาหินทราย 4 ต้น สันนิษฐานว่าเป็นเสารองรับ
หลังคามณฑป ถัดออกมาจะมีเสาหินทรายอยู่อีก 4 ต้น คาดว่าเป็นโคปุระ
(ซุ้มประตู) นอกจากนี้ทางด้านทิศตะวันออกเฉียงใต้ของปราสาทยังพบหิน
ทรายเรียงต่อกันเป็นรูปผืนผ้า สันนิษฐานว่าน่าจะเป็นบรรณาลัย (วิหาร)
ส่วนสระน้ำซึ่งเป็นองค์ประกอบสำคัญของปราสาท มีลักษณะเป็นคันดิน
อยู่ห่างจากปราสาทประมาณ 400 เมตร

20. ปราสาทบ้านปราสาท

ปราสาทบ้านปราสาท หรือ ปราสาทห้วยทับทัน หรือ ปราสาทบ้านโนนธาตุ ตั้งอยู่ภายในวัดปราสาท
พนาราม บ้านปราสาท ตำบลปราสาท อำเภอกุฑมพรพิสัย จังหวัดศรีสะเกษ สันนิษฐานว่าสร้างขึ้นในราวพุทธ
ศตวรรษที่ 16 เพื่อใช้เป็นที่ประดิษฐาน "เทพเจ้าติมูรติ" ตามคติความเชื่อในศาสนาพราหมณ์ โบราณสถานแห่ง
นี้เป็นศิลปะร่วมแบบคลัง-ปาปวน ประกอบด้วยปราสาทอิฐจำนวน 3 องค์ ตั้งอยู่บนฐานศิลาแลงเดียวกัน เรียงตัว

ในแนวทิศเหนือ – ใต้ หันหน้าไปทางทิศตะวันออก รอบปราสาท
มีกำแพงศิลาแลงล้อมทั้ง 4 ด้าน รวมถึงมีโคปุระอยู่ทางทิศใต้
และทิศตะวันออกสำหรับปรangkองค์กลางมีขนาดใหญ่กว่า
ปรangkอีก 2 องค์ อยู่เล็กน้อย แต่ส่วนหลังคาเตี้ยกว่า ลักษณะ
ของปรangkเป็นรูปสี่เหลี่ยมจัตุรัสย่อมุมไม้สิบสอง มีประตู
ทางเข้าด้านทิศตะวันออกเพียงด้านเดียว มีกรอบประตูหินทราย
และมีทับหลังติดอยู่เป็นภาพบุคคลยืนอยู่เหนือหน้ากาลส่วน
ปรangk 2 องค์ที่ขนาบข้างนั้นมีขนาดเดียวกัน โดยในยุคหลังได้รับการดัดแปลงรูปแบบไปมาก ที่เห็นได้ชัดเลยก็คือ



“ประตู” ซึ่งก่ออิฐปิดตายทั้งสี่ด้าน แต่ยังคงปรากฏกรอบประตูหิน
ทรายและชิ้นส่วนทับหลังสลักภาพการกวนเกษียรสมุทรตกอยู่
หน้าประตูปรangkองค์ที่อยู่ด้านทิศใต้

จากความเชื่อของคนในชุมชนที่ว่า หากบุคคลซึ่งกำลัง
เดือดร้อนได้มาบนบานศาลกล่าว ก็จะได้สมดังปรารถนา จึงมี
ชาวบ้านและนักท่องเที่ยวเดินทางมากราบไหว้อย่างต่อเนื่อง
โดยเฉพาะในวันขึ้น 15 ค่ำ เดือน 3 ของทุกปี ซึ่งกำหนดเป็นวันจัด
งานประเพณีไหว้พระธาตุ

21. ปราสาทปรangkู่

ตั้งอยู่ที่บ้านกู่ ตำบลกู่ อำเภอปรangkู่ จังหวัดศรีสะเกษ อยู่ห่างจากตัวจังหวัดศรีสะเกษเป็นระยะทาง
ประมาณ 56 กิโลเมตร สร้างขึ้นในราวพุทธศตวรรษที่ 16 เพื่อเป็นเทวสถานในศาสนาพราหมณ์ มีลักษณะเป็น
ปรangk 3 องค์ สร้างเป็นแนวจากเหนือไปใต้อยู่บนฐานขนาดใหญ่
ก่อด้วยอิฐปนศิลาแลงเรียงแผ่นโต ๆ (เหมือนปราสาทศรีขรภูมิที่
จังหวัดสุรินทร์) เป็นศาสนสถานสมัยขอมที่เก่าแก่ดงามในเชิง
สถาปัตยกรรมโบราณ มีอายุกว่าพันปี ด้านหน้าปรangkู่จะมีสระน้ำ
ขนาดใหญ่ที่ใช้ในสมัยโบราณ ปัจจุบันเป็นที่หากินของนกเป็ดน้ำ
ซึ่งมีมากในช่วงฤดูแล้งตั้งแต่เดือนกุมภาพันธ์เป็นต้นไป



22. วัดหลวงสมังคการาม (พระอารามหลวง)

วัดหลวงสมังคการาม เป็นพระอารามหลวงที่เก่าแก่แห่ง
หนึ่งของจังหวัดศรีสะเกษ พระยาวิเศษภักดีศรีนครลำดวน
(ขม) เจ้าเมืองศรีสะเกษ ได้สร้าง
ขึ้นเมื่อปี พ.ศ. ๒๓๒๘ เป็นที่
ประดิษฐานพระวิเศษมิ่งเมือง คู่
เมืองศรีสะเกษ หอไตรของวัด
เป็นอาคารที่มีความงดงามแห่ง



หนึ่ง เป็นเรือนไม้กว้างประมาณ ๒.๕๐ เมตร ยาวประมาณ ๕.๐๐ เมตร ฝา
ผนังเป็นแบบเรือนไทย หลังคามุงด้วยแป้นแกร็ด ตั้งอยู่กลางสระน้ำหลังพระ
อุโบสถ หอไตรหลังนี้ชำรุดทรุดโทรมจนต้องรื้อออกเมื่อปี พ.ศ. ๒๔๖๗ และได้
นำกรอบประตูไม้ไปเก็บรักษาไว้ในกุฏิเล็กภายในวัด บานประตูหอไตร มีขนาด



สูง ๒.๗๐ เมตร กว้าง ๐.๔๐ เมตร สลักลายกนกปนกันกับลายพันธุ์พฤกษา และภาพสัตว์หลายชนิด เช่น สิงห์
แรด ลิง ลายเหล่านี้มีการลงรักปิดทองประดับด้วยกระจกสีเหลือง และสีขาวในบางแห่ง

23. วัดเจียงอีศรีมงคลวราราม (พระอารามหลวง)

วัดเจียงอีศรีมงคลวรารามเป็นพระอารามหลวง อยู่ในตำบลเมืองใต้ อำเภอเมือง จังหวัดศรีสะเกษ ตั้งชื่อตามชื่อบ้านเจียงอี มีความหมายว่า ช้างป่วย เป็นภาษาส่วย ช้างดังกล่าวเป็นช้างมงคลของราชอาณาจักรอยุธยาที่ทหารเอก



สองพี่น้องมาตามจับคืนไป เมื่อปี พ.ศ.๒๓๐๒ แล้วช้างมงคลป่วยมาพักให้หายป่วยที่บริเวณบ้านเจียงอีแห่งนี้ วัดเจียงอีได้รับพระราชทานวิสุงคามสีมาเมื่อปี พ.ศ.๒๔๙๔ ผูกพัทธสีมาเมื่อปี พ.ศ.๒๕๐๐ เป็นวัดพัฒนาตัวอย่าง เมื่อปี พ.ศ.๒๕๐๙ ยกเป็นพระอารามหลวงเมื่อปี



พ.ศ.๒๕๑๓ เป็นวัดพัฒนาตัวอย่าง เมื่อปี พ.ศ.๒๕๑๔ ในวัดเจียงอี มีพระพุทธรูปปางไสยาสน์ขนาดใหญ่ประดิษฐานอยู่ทางด้านทิศเหนือของพระวิหาร เป็นที่เคารพสักการะของชาวศรีสะเกษ

6.6 อุตสาหกรรม

จังหวัดศรีสะเกษ มีผลิตภัณฑ์มวลรวม สาขาอุตสาหกรรมปี 2559 เท่ากับ 3,991 ล้านบาท อัตราการขยายตัว ปี 2557 ร้อยละ -17.93 ปี 2558 ร้อยละ 13.96 ปี 2559 ร้อยละ 10.47 มีมูลค่าเศรษฐกิจด้านอุตสาหกรรม เพิ่มขึ้นทุกปี มีโรงงาน ที่ได้รับอนุญาตประกอบกิจการโรงงานอุตสาหกรรม รวมทั้งสิ้น 546 โรงงาน เงินลงทุนรวม 12,996.43 ล้านบาท มีการจ้างงาน 5,224 คน

ขนาดของโรงงาน

โรงงานส่วนใหญ่เป็นโรงงานขนาดเล็ก (เงินลงทุนไม่เกิน 50 ล้านบาท) จำนวน 495 โรงงาน คิดเป็นร้อยละ 90.66 ของจำนวนโรงงานทั้งหมด รองลงมาเป็นโรงงานขนาดกลาง (เงินลงทุนมากกว่า 50 ล้านบาท ถึง 200 ล้านบาท) จำนวน 43 โรงงาน คิดเป็นร้อยละ 7.88 ของจำนวนโรงงานทั้งหมดและโรงงานขนาดใหญ่ (เงินลงทุนมากกว่า 200 ล้านบาท) จำนวน 8 โรงงาน คิดเป็นร้อยละ 1.47 ของจำนวนโรงงานทั้งหมด

ตารางจำนวนโรงงานแยกตามขนาดโรงงาน

ขนาดโรงงาน	จำนวนโรงงาน	เงินลงทุน (ล้านบาท)	คนงาน (คน)
โรงงานขนาดเล็ก	495	3,859.83	4,072
โรงงานขนาดกลาง	43	3,354.77	797
โรงงานขนาดใหญ่	8	5,781.83	355
รวม	546	12,996.43	5,224

ที่มา : สำนักงานอุตสาหกรรมจังหวัดศรีสะเกษ พ.ศ.2559

ตารางจำนวนโรงงานแยกตามขนาดโรงงาน

ที่	ลำดับ	ประกอบกิจการ	จำนวนโรงงาน	เงินลงทุน	คนงาน
1	95(1)	ซ่อม เคาะพ่นสีรถยนต์	72	1,082.80	576
2	9(1)	สีข้าว	51	2,442.01	716
3	34(2)	ทำวงกบประตูหน้าต่างจากไม้	51	132.75	314
4	58(1)	ทำผลิตภัณฑ์คอนกรีต	48	646.92	361
5	9(6)	ทำมันเส้น	42	258.92	158

ที่	ลำดับ	ประกอบกิจการ	จำนวนโรงงาน	เงินลงทุน	คนงาน
6	64(12)	ตัด เจาะ เชื่อมโลหะ/หลังคาเหล็กรีดลอน	22	221.67	118
7	64(13)	เชื่อมโลหะ	21	14.82	42
8	2(1)	อบข้าวเปลือก/อบเมล็ดพืช	20	700.16	125
9	3(4)	ดูดทราย	19	38.88	68
10	14	ผลิตน้ำแข็ง	19	221.73	158

ที่มา : สำนักงานอุตสาหกรรมจังหวัดศรีสะเกษ พ.ศ.2559

แหล่งที่ตั้งโรงงาน

โรงงานอุตสาหกรรมส่วนใหญ่ตั้งอยู่ในเขตอำเภอเมือง 119 โรงงาน คิดเป็นร้อยละ 21.80 ของจำนวนโรงงานทั้งหมด รองลงมา ได้แก่ อำเภอกันทรลักษ์ 96 โรงงาน คิดเป็นร้อยละ 17.59 ของจำนวนโรงงานทั้งหมด อำเภอราชไสล 57 โรงงาน คิดเป็นร้อยละ 10.44 ของจำนวนโรงงานทั้งหมด อำเภออุทุมพรพิสัย 55 โรงงาน คิดเป็นร้อยละ 10.10 ของจำนวนโรงงานทั้งหมด

ตารางข้อมูลจำนวนโรงงานแยกรายอำเภอ

ที่	ชื่ออำเภอ	จำนวนโรงงาน	เงินลงทุน (ล้านบาท)	คนงาน (คน)
1	เมือง	119	2,229.86	1,512
2	กันทรลักษ์	96	1,968.07	810
3	ราชไสล	57	440.34	323
4	อุทุมพรพิสัย	55	658.63	483
5	ขุนหาญ	40	1,427.26	494
6	ขุขันธ์	37	671.57	335
7	กันทรารมย์	34	455.90	230
8	ไพรบึง	16	435.75	117
9	เบญจลักษ์	16	2,876.61	181
10	พยุห์	14	63.81	76
11	ห้วยทับทัน	12	382.13	121
12	ศีลาลาด	9	8.12	36
13	วังหิน	8	98.63	64
14	โนนคูณ	6	1,094.10	124
15	โพธิ์ศรีสุวรรณ	6	10.27	44
16	ยางชุมน้อย	5	126.10	97
17	ปรางค์กู๋	4	3.85	16
18	บึงบูรพ์	4	11.14	78
19	ภูสิงห์	4	7.93	21
20	ศรีรัตนะ	3	7.31	59
21	น้ำเกลี้ยง	1	19.00	3
22	เมืองจันทร์	-	-	-
	รวม	546	12,996.43	5,224

ที่มา : สำนักงานอุตสาหกรรมจังหวัดศรีสะเกษ พ.ศ. 2559

หมวดอุตสาหกรรม

จากจำนวนโรงงานอุตสาหกรรมที่ประกอบกิจการทั้งหมด 546 โรงงาน สามารถแบ่งเป็นหมวดอุตสาหกรรมตามลักษณะการประกอบกิจการได้ 21 หมวดอุตสาหกรรม โดยมีหมวดอุตสาหกรรมที่ประกอบ กิจการมาก 5 อันดับแรก ดังนี้

1) หมวดอุตสาหกรรมการเกษตร ได้แก่ อุตสาหกรรมประเภทโรงสีข้าว, อบเม็ลต์พืช, ทำมันเส้น แบ่งขนมจีน เป็นต้น จำนวน 130 โรงงาน คิดเป็นร้อยละ 23.81 ของจำนวนโรงงานทั้งหมด

2) หมวดอุตสาหกรรมขนส่ง ได้แก่ อุตสาหกรรมประเภทซ่อม เคาะพ่นสีรถยนต์, ซ่อมเครื่องยนต์ เป็นต้น จำนวน 77 โรงงาน คิดเป็นร้อยละ 14.10 ของจำนวนโรงงานทั้งหมด

3) หมวดอุตสาหกรรมไม้และผลิตภัณฑ์จากไม้ ได้แก่ อุตสาหกรรมประเภทเลื่อยไม้, แปรรูปไม้ ทำวงกบ ประตู หน้าต่างจากไม้ เป็นต้น จำนวน 74 โรงงาน คิดเป็นร้อยละ 13.55 ของจำนวนโรงงานทั้งหมด

4) หมวดอุตสาหกรรมโลหะ ได้แก่ อุตสาหกรรมประเภทผลิตภัณฑ์คอนกรีตผสมเสร็จ เป็นต้น จำนวน 52 โรงงาน คิดเป็นร้อยละ 9.52 ของจำนวนโรงงานทั้งหมด

5) หมวดอุตสาหกรรมผลิตภัณฑ์โลหะ ได้แก่ อุตสาหกรรมประเภททกลึง เชื่อมโลหะ, ผลิตหลังคาเหล็กกรี๊ดลอน เป็นต้น จำนวน 48 โรงงาน คิดเป็นร้อยละ 8.79 ของจำนวนโรงงานทั้งหมด

ตารางข้อมูลจำนวนโรงงานแยกรายอำเภอ

ที่	รายการ	จำนวน โรงงาน	เงินลงทุน (ล้านบาท)	คนงาน (คน)
1	อุตสาหกรรมการเกษตร	130	4,257.55	1,201
2	อุตสาหกรรมอาหาร	40	451.27	445
3	อุตสาหกรรมเครื่องตี	2	11.75	23
4	อุตสาหกรรมสิ่งทอ	3	54.60	167
5	อุตสาหกรรมเครื่องแต่งกาย	9	65.61	469
6	อุตสาหกรรมเครื่องหนัง	-	-	-
7	อุตสาหกรรมไม้และผลิตภัณฑ์จากไม้	74	333.49	552
8	อุตสาหกรรมเฟอร์นิเจอร์และเครื่องเรือน	9	9.03	213
9	อุตสาหกรรมกระดาษและผลิตภัณฑ์จากกระดาษ	-	-	-
10	อุตสาหกรรมสิ่งพิมพ์	-	-	-
11	อุตสาหกรรมเคมี	8	43.37	66
12	อุตสาหกรรมปิโตรเคมีและผลิตภัณฑ์	7	200.97	45
13	อุตสาหกรรมยาง	12	1,487.86	264
14	อุตสาหกรรมพลาสติก	7	40.16	60
15	อุตสาหกรรมโลหะ	52	662.34	392
16	อุตสาหกรรมโลหะ	-	-	-
17	อุตสาหกรรมผลิตภัณฑ์โลหะ	48	248.16	220
18	อุตสาหกรรมเครื่องจักรกล	25	81.07	123
19	อุตสาหกรรมไฟฟ้า	-	-	-
20	อุตสาหกรรมขนส่ง	77	1,234.35	650
21	อุตสาหกรรมอื่น ๆ	43	3,814.79	334
	รวม	546	12,996.43	5,224

ที่มา : สำนักงานอุตสาหกรรมจังหวัดศรีสะเกษ พ.ศ.2559

อุตสาหกรรมส่งออก

1. บริษัท บางซื่อโรงสีไฟเจียมั่ง จำกัด ประกอบกิจการโรงสีข้าว
2. ห้างหุ้นส่วนจำกัด สหสยามฟาร์ม ประกอบกิจการต้อนหรืออบพืช, การผสมแป้งและน้ำส้มสายชู
3. ห้างหุ้นส่วนจำกัด โรงสีข้าวตั้งแซะเยี่ยง ประกอบกิจการโรงสีข้าว
4. บริษัท เอี่ยมศิริแป้งมัน จำกัด ประกอบกิจการผลิตแป้งมันสำปะหลัง
5. บริษัท พัฒนกิจ วู้ดชิพ จำกัด ประกอบกิจการผลิตชิ้นไม้สับจากไม้ยูคาลิปตัสเพื่อจำหน่าย

อุตสาหกรรมที่มีเงินลงทุนตั้งแต่ 200 ล้านบาทขึ้นไป

1. บริษัท โรงสีหิรัญย์เจริญ จำกัด ประกอบกิจการสีข้าว ตั้งอยู่ที่ ถนนกันทรลักษ์-เดชอุดม หมู่ที่ 5 ตำบลท่าคล้อ อำเภอเบญจลักษ์ จังหวัดศรีสะเกษ เงินลงทุน 217 ล้านบาท คนงาน 15 คน
 2. บริษัท ยูนิเวอร์แซล โพรไวเดอร์ จำกัด ประกอบกิจการผลิตพลังงานไฟฟ้า กำลังการผลิต 2.99 เมกะวัตต์ จากเซลล์แสงอาทิตย์ ตั้งอยู่ที่ ถนนศรีสะเกษ-คูซอด หมู่ที่ 4 ตำบลหญ้าปล้อง อำเภอเมือง จังหวัดศรีสะเกษ เงินลงทุน 362 ล้านบาท คนงาน 20 คน
 3. บริษัท เอี่ยมศิริแป้งมัน จำกัด ประกอบกิจการผลิตแป้งมันสำปะหลัง ตั้งอยู่ที่ 49 หมู่ที่ 11 ตำบลจานใหญ่ อำเภอกันทรลักษ์ จังหวัดศรีสะเกษ เงินลงทุน 670.90 ล้านบาท คนงาน 77 คน
 4. บริษัท ตั้งแซะเยี่ยง กรีน พาวเวอร์ จำกัด ประกอบกิจการผลิตพลังงานไฟฟ้าจากเชื้อเพลิงชีวมวล ตั้งอยู่ที่ 71/2 หมู่ที่ 7 ตำบลโนนค้อ อำเภอนโนนคูณ จังหวัดศรีสะเกษ เงินลงทุน 850 ล้านบาท คนงาน 34 คน
 5. บริษัท เอสพีพี โฟร์ จำกัด ประกอบกิจการผลิตกระแสไฟฟ้าจากเซลล์แสงอาทิตย์ ตั้งอยู่ที่ หมู่ที่ 2 ตำบลท่าคล้อ อำเภอเบญจลักษ์ จังหวัดศรีสะเกษ เงินลงทุน 892.40 ล้านบาท คนงาน 29 คน
 6. องค์การสวนยาง กระทรวงเกษตรและสหกรณ์ ประกอบกิจการผลิตยางแท่ง STR 20 ตั้งอยู่ที่ หมู่ที่ 4,5,7 ตำบลไพร อำเภอนวนใหญ่ จังหวัดศรีสะเกษ เงินลงทุน 1,154.60 ล้านบาท คนงาน 120 คน
 7. บริษัท เอสพีพี ทรี จำกัด ประกอบกิจการผลิตกระแสไฟฟ้าจากเซลล์แสงอาทิตย์ ตั้งอยู่ที่ หมู่ที่ 2 ตำบลท่าคล้อ อำเภอเบญจลักษ์ จังหวัดศรีสะเกษ เงินลงทุน 1,189.92 ล้านบาท คนงาน 37 คน
 8. บริษัท ไพรบิ่งพีชผล จำกัด ประกอบกิจการสีข้าว ตั้งอยู่ที่ 88 หมู่ที่ 11 ตำบลสำโรงพัน อำเภอบึง จังหวัดศรีสะเกษ เงินลงทุน 275 ล้านบาท คนงาน 30 คน
- จังหวัดศรีสะเกษ มีผลิตภัณฑ์มวลรวม สาขาอุตสาหกรรมปี 2559 เท่ากับ 3,991 ล้านบาท โดยมีอัตราการขยายตัวของผลิตภัณฑ์มวลรวม สาขาอุตสาหกรรม รายปี ดังนี้ ปี 2557 ร้อยละ -17.93 ปี 2558 ร้อยละ 13.96 ปี 2559 ร้อยละ 10.47 แยกตามตัวชี้วัดตามแผนพัฒนาเศรษฐกิจและสังคมแห่งชาติ ฉบับที่ 12 ดังนี้
- สัดส่วนมูลค่าผลิตภัณฑ์มวลรวมภาคอุตสาหกรรมต่อผลิตภัณฑ์มวลรวมทั้งหมด แบบปริมาณลูกโซ่ ร้อยละ 5.91 อยู่ในลำดับที่ 66 ของทั้ง 76 จังหวัดทั่วประเทศ โดยค่าเฉลี่ยทั้งประเทศ อยู่ที่ ร้อยละ 40.49
 - อัตราการขยายตัวของผลิตภัณฑ์มวลรวมภาคอุตสาหกรรม แบบปริมาณลูกโซ่ ร้อยละ 5.30 อยู่ในลำดับที่ 23 ของทั้ง 76 จังหวัดทั่วประเทศ โดยค่าเฉลี่ยทั้งประเทศ อยู่ที่ ร้อยละ 2.05
 - สัดส่วนมูลค่าสินค้าอุตสาหกรรมเกษตรต่อผลิตภัณฑ์มวลรวมทั้งหมด แบบปริมาณลูกโซ่ ร้อยละ 32.00 อยู่ในลำดับที่ 20 ของทั้ง 76 จังหวัดทั่วประเทศ โดยค่าเฉลี่ยทั้งประเทศ อยู่ที่ ร้อยละ 0.15
 - ปริมาณการใช้น้ำมันดีเซล 159,924.93 พันลิตร อยู่ในลำดับที่ 44 ของทั้ง 76 จังหวัดทั่วประเทศ โดยค่าเฉลี่ยทั้งประเทศ อยู่ที่ 234,447.06 พันลิตร
 - ปริมาณการใช้พลังงานทดแทน 59,543.00 พันลิตร อยู่ในลำดับที่ 40 ของทั้ง 76 จังหวัดทั่วประเทศ โดยค่าเฉลี่ยทั้งประเทศ อยู่ที่ 102,372.84 พันลิตร

- สัดส่วนการใช้พลังงานทดแทนต่อปริมาณการใช้พลังงานขั้นสุดท้าย 219.00 พันลิตรต่อ 1 Ktoe อยู่ในลำดับที่ 41 ของทั้ง 76 จังหวัดทั่วประเทศ โดยค่าเฉลี่ยทั้งประเทศ อยู่ที่ 204.33 พันลิตรต่อ 1 Ktoe

- สัดส่วนการใช้พลังงานขั้นสุดท้ายต่อผลิตภัณฑ์มวลรวมฯ 6.94 พันตันเทียบเท่าน้ำมันดิบ/พันล้านบาท อยู่ในลำดับที่ 48 ของทั้ง 76 จังหวัดทั่วประเทศ โดยค่าเฉลี่ยทั้งประเทศ อยู่ที่ 5.99 พันตันเทียบเท่าน้ำมันดิบ/พันล้านบาท

- สัดส่วนการปล่อยก๊าซเรือนกระจกต่อผลิตภัณฑ์มวลรวมฯ 19.48 ตันของก๊าซเรือนกระจก/ล้านบาท อยู่ในลำดับที่ 46 ของทั้ง 76 จังหวัดทั่วประเทศ โดยค่าเฉลี่ยทั้งประเทศ อยู่ที่ 18.01 ตันของก๊าซเรือนกระจก/ล้านบาท

- อัตราเปลี่ยนแปลงของปริมาณการปล่อยก๊าซเรือนกระจกในสาขาขนส่ง ร้อยละ -2.96 อยู่ในลำดับที่ 29 ของทั้ง 76 จังหวัดทั่วประเทศ โดยค่าเฉลี่ยทั้งประเทศ อยู่ที่ ร้อยละ 1.85

ข้อมูลสรุปศักยภาพด้านอุตสาหกรรม ของจังหวัดศรีสะเกษ

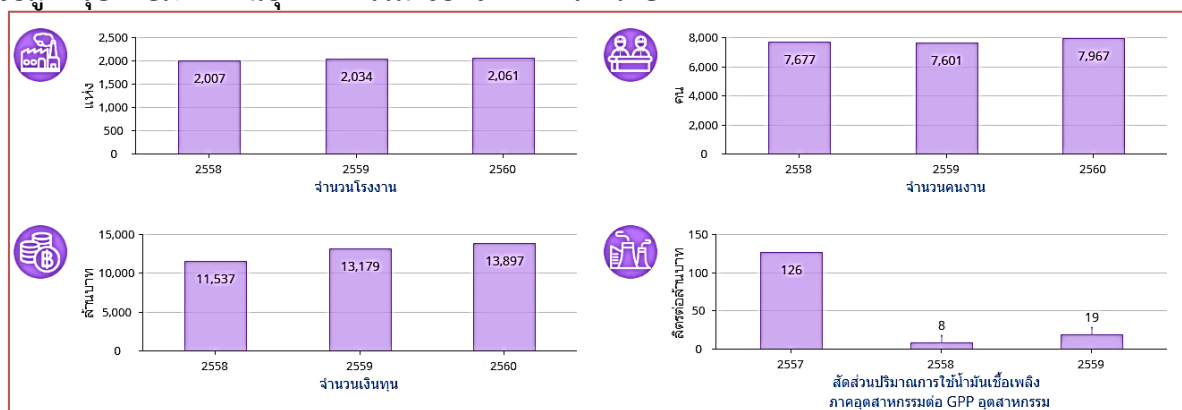

ที่มา : เครื่องมือวัดระดับการพัฒนา สำนักงานปลัดกระทรวงมหาดไทย

6.7 การพาณิชย์และกลุ่มอาชีพ

ความเคลื่อนไหวดัชนีราคาผู้บริโภคของจังหวัดศรีสะเกษ เดือนธันวาคม 2562 โดยสรุปในการประมวลผลดัชนี ราคาผู้บริโภคของประเทศ รายการสินค้าและบริการที่คำนวณสำหรับจังหวัดศรีสะเกษมี จำนวน 238 รายการ ครอบคลุมหมวดอาหารและเครื่องดื่ม เครื่องนุ่งห่มและรองเท้า เคหสถาน การตรวจรักษาและบริการส่วนบุคคล ยานพาหนะการขนส่งและการสื่อสาร การบันเทิง การอ่าน และการศึกษา ยาสูบ และเครื่องดื่มมีแอลกอฮอล์ เพื่อนำมาคำนวณดัชนีราคาผู้บริโภคของจังหวัดศรีสะเกษ ได้ผลดังนี้

1. ดัชนีราคาผู้บริโภคทั่วไปของประเทศ เดือนธันวาคม 2562

ปี 2558 ดัชนีราคาผู้บริโภคทั่วไปของประเทศเท่ากับ 100 และเดือนธันวาคม 2562 เท่ากับ 102.62 เทียบกับเดือนพฤศจิกายน 2562 เท่ากับ 102.61 สูงขึ้นร้อยละ 0.01 ถ้าเทียบกับเดือนธันวาคม 2561 สูงขึ้นร้อยละ 0.87 เทียบเฉลี่ย 12 เดือน (มกราคม – ธันวาคม) 2562 กับระยะเดียวกันของปี 2561 สูงขึ้นร้อยละ 0.71

2. ดัชนีราคาผู้บริโภคของจังหวัดศรีสะเกษ เดือนธันวาคม 2562

ปี 2558 ดัชนีราคาผู้บริโภคของจังหวัดศรีสะเกษเท่ากับ 100 และเดือนธันวาคม 2562 เท่ากับ 101.6 (เดือนพฤศจิกายน 2562 เท่ากับ 101.9)

3. การเปลี่ยนแปลงดัชนีราคาผู้บริโภคของจังหวัดศรีสะเกษ เดือนธันวาคม 2562 เมื่อเทียบกับ

3.1 เดือนพฤศจิกายน 2562 ลดลงร้อยละ 0.3

3.2 เดือนธันวาคม 2561 สูงขึ้นร้อยละ 0.3

3.3 เทียบเฉลี่ย 12 เดือน (มกราคม – ธันวาคม 2562) กับระยะเดียวกันของปี 2561 สูงขึ้นร้อยละ 0.8

4. ดัชนีราคาผู้บริโภคของจังหวัดศรีสะเกษ เดือนธันวาคม 2562 เทียบกับเดือนพฤศจิกายน 2562 ลดลงร้อยละ 0.3 (เดือนพฤศจิกายน 2562 เทียบกับเดือนตุลาคม 2562 ลดลงร้อยละ 0.4) โดยมีผักและผลไม้ ไข่และผลิตภัณฑ์นม เครื่องประกอบอาหาร อาหารบริโภค - นอกบ้าน ปรับราคาลดลง ส่วนปลาและสัตว์น้ำ เครื่องดื่มไม่มีแอลกอฮอล์ ปรับราคาสูงขึ้น

4.1 ดัชนีราคาหมวดอาหารและเครื่องดื่มไม่มีแอลกอฮอล์ ลดลงร้อยละ 1.0 (เดือนพฤศจิกายน 2562 ลดลงร้อยละ 0.9) จากการปรับลดลงของผักและผลไม้ ปรับราคาลดลงร้อยละ 5.7 (ผักชี ถั่วฝักยาว ผักคะน้า ขึ้นฉ่าย และส้มเขียวหวาน) เนื่องจากผลผลิตมีมากตามสภาพอากาศที่เหมาะสมต่อการเพาะปลูก ไข่และผลิตภัณฑ์นม ปรับราคาลดลงร้อยละ 1.1 เครื่องประกอบอาหาร อาหารบริโภค - นอกบ้าน ปรับราคาลดลงร้อยละ 0.1 ส่วนปลาและสัตว์น้ำ ปรับราคาสูงขึ้นร้อยละ 0.3 เครื่องดื่มไม่มีแอลกอฮอล์ ปรับราคาสูงขึ้นร้อยละ 0.2 (น้ำหวาน น้ำอัดลม) ผลต่อเนื่องจากการปรับภาษีในกลุ่มเครื่องดื่มที่มีน้ำตาลผสม

4.2 ดัชนีราคาหมวดอื่นๆ ไม่ใช่อาหารและเครื่องดื่ม สูงขึ้นร้อยละ 0.2 (เดือนพฤศจิกายน 2562 ไม่มีการเปลี่ยนแปลง) จากการปรับสูงขึ้นของน้ำมันเชื้อเพลิง ปรับราคาสูงขึ้นร้อยละ 1.0 หมวดการบันเทิงการอ่าน การศึกษาและการศาสนา ปรับราคาสูงขึ้นร้อยละ 0.6 หมวดเครื่องนุ่งห่มและรองเท้า หมวดเคหสถาน หมวดการตรวจรักษาและบริการส่วนบุคคล หมวดยาสูบและเครื่องดื่มมีแอลกอฮอล์ ไม่มีการเปลี่ยนแปลง

5. ถ้าพิจารณาเทียบกับเดือนธันวาคม 2561 ดัชนีสูงขึ้นร้อยละ 0.3 โดยมีดัชนีราคาหมวดอาหารและเครื่องดื่มไม่มีแอลกอฮอล์ ปรับราคาสูงขึ้นร้อยละ 0.5 ได้แก่ ข้าว แป้งและผลิตภัณฑ์จากแป้ง ปรับราคาสูงขึ้นร้อยละ 5.5 ไข่และผลิตภัณฑ์นม ปรับราคาสูงขึ้นร้อยละ 5.4 เครื่องประกอบอาหาร ปรับราคาสูงขึ้นร้อยละ 2.6 ส่วนผักและผลไม้ ปรับราคาลดลงร้อยละ 8.3 อาหารบริโภค - นอกบ้าน ปรับราคาลดลงร้อยละ 0.1 ส่วนดัชนีราคาหมวดอื่นๆ ไม่ใช่อาหารและเครื่องดื่ม ปรับราคาสูงขึ้นร้อยละ 0.2 ได้แก่ ค่าโดยสารสาธารณะ ปรับราคาสูงขึ้นร้อยละ 1.3 หมวดเครื่องนุ่งห่มและรองเท้า ปรับราคาสูงขึ้นร้อยละ 1.1 หมวดการบันเทิงการอ่าน การศึกษาและการศาสนา ปรับราคาสูงขึ้นร้อยละ 0.7 ส่วนน้ำมันเชื้อเพลิง ปรับราคาลดลงร้อยละ 0.5 หมวดการตรวจรักษาและบริการส่วนบุคคล ปรับราคาลดลงร้อยละ 0.4 ค่าชื้อยานพาหนะ ปรับราคาลดลงร้อยละ 0.1

6. ถ้าเทียบเฉลี่ย 12 เดือน (มกราคม - ธันวาคม 2562) กับระยะเดียวกันของปี 2561 ดัชนีราคาสูงขึ้น ร้อยละ 0.8 จากการสูงขึ้นของดัชนีราคาหมวดอาหารและเครื่องดื่มไม่มีแอลกอฮอล์ ปรับราคาสูงขึ้น ร้อยละ 2.5 ได้แก่ ผักและผลไม้ ปรับราคาสูงขึ้นร้อยละ 7.0 ไข่และผลิตภัณฑ์นม ปรับราคาสูงขึ้นร้อยละ 4.6 เนื้อสัตว์ ปรับราคาสูงขึ้น ร้อยละ 4.2 ส่วนเบ็ดเตล็ด ปรับราคาลดลงร้อยละ 0.4 ส่วนหมวดอื่นๆ ไม่ใช่อาหารและเครื่องดื่ม ปรับราคาลดลงร้อยละ 0.4 ได้แก่ น้ำมันเชื้อเพลิง ปรับราคาลดลงร้อยละ 5.1 หมวดการตรวจรักษาและบริการส่วนบุคคล ปรับราคาลดลงร้อยละ 0.3 ส่วนหมวดเครื่องนุ่งห่มและรองเท้า ปรับราคาสูงขึ้นร้อยละ 0.9 หมวดเคหสถาน และค่าโดยสารสาธารณะ ปรับราคาสูงขึ้นร้อยละ 0.7 หมวดการบันเทิงการอ่าน การศึกษา และการศาสนา ปรับราคาสูงขึ้นร้อยละ 0.6

6.8 แรงงาน

สถานการณ์แรงงานไตรมาส 3 ปี 2562 กำลังแรงงาน ในไตรมาส 3 จังหวัดศรีสะเกษมีประชากรที่อยู่ในวัยทำงานหรืออายุ 15 ปีขึ้นไป หรือผู้อยู่ในวัยแรงงาน จำนวน 810,434 คน เป็นผู้อยู่ในกำลังแรงงาน 557,857 คน ผู้มีงานทำ 554,953 คนและผู้ว่างงาน 2,904 คน

- ◆ **การมีงานทำ** ผู้มีงานทำในจังหวัดศรีสะเกษ จำนวน 554,953 คน พบว่าทำงาน ในภาคเกษตรกรรมจำนวน 423,358 คน ในขณะที่นอกภาคเกษตรนั้นมีผู้มีงานทำ จำนวน 131,595 คน โดยสาขานอกภาคเกษตรผู้มีงานทำมากที่สุด ได้แก่ การขายส่ง การขายปลีกฯ จำนวน 45,411 คน รองลงมาคือ การบริหารราชการและป้องกันประเทศ จำนวน 18,925 คน และการศึกษา จำนวน 12,477 คน ตามลำดับ

- ◆ **การจ้างงาน** อาชีพที่มีการบรรจุงานมากที่สุด คือ อาชีพงานพื้นฐาน จำนวน 268 คน รองลงมาคือ พนักงานบริการ พนักงานขายในร้านค้า และตลาด จำนวน 103 คน และเสมียน เจ้าหน้าที่ จำนวน 74 คน ตามลำดับ และอุตสาหกรรมที่มีการบรรจุงานมากที่สุด คือ การผลิตจำนวน 154 คน รองลงมาคือ การขายส่ง และการขายปลีก การซ่อมยานยนต์และจักรยานยนต์จำนวน 138 คน และกิจกรรมการบริหารและสนับสนุนงานอื่นๆ จำนวน 65 คน ตามลำดับ

- ◆ **การว่างงาน** อัตราการว่างงานอยู่ที่ร้อยละ 0.52 เพิ่มขึ้นจากไตรมาสที่แล้วร้อยละ 0.43 และเพิ่มขึ้นจากไตรมาสเดียวกันของปีก่อนที่ร้อยละ 0.18 จำนวนผู้ว่างงานซึ่งมีจำนวน 2,904 คน โดยเป็นเพศชายจำนวน 2,595 คน เพศหญิง 309 คน และพบว่า ตำแหน่งงานว่างตามระดับการศึกษาที่ต้องการสูงสุด คือ ระดับมัธยมศึกษา มีความต้องการ 199 อัตราอุตสาหกรรมที่มีตำแหน่งงานว่างมากที่สุด คือ การผลิต จำนวน 98 อัตรา

- ◆ **การเลิกจ้าง** ในไตรมาส 3 ปี 2562 ไม่มีการเลิกจ้างลูกจ้างในระบบประกันสังคมมาตรา 33

- ◆ **ศักยภาพแรงงาน** ผู้ผ่านการทดสอบมาตรฐานฝีมือแรงงาน จำนวน 226 คน เพิ่มขึ้นจากไตรมาสที่แล้วที่มีจำนวน 201 คน โดยมีผู้ผ่านการทดสอบมาตรฐานฝีมือแรงงาน พิจารณาตามกลุ่มอาชีพ พบว่า ช่างก่อสร้างมีผู้ผ่านการทดสอบ จำนวน 76 คน ด้านผู้สำเร็จการฝึกยกระดับฝีมือแรงงาน จำนวน 119 คน ไม่เปลี่ยนแปลงจากไตรมาสที่แล้วที่มีจำนวน 119 คน พิจารณาตามกลุ่มอาชีพที่ฝึกพบว่า ธุรกิจและการบริหาร มีผู้สำเร็จการฝึกยกระดับฝีมือแรงงาน มากที่สุด จำนวน 79 คน ด้านการฝึกอาชีพเสริม จำนวน 415 คนเพิ่มขึ้นจากไตรมาสที่แล้วที่มีจำนวน 395 คน พิจารณาตามกลุ่มอาชีพพบว่า กลุ่มช่างอุตสาหกรรมศิลป์ จำนวน 175 คน

- ◆ **การประกันสังคม** จำนวนการใช้บริการของกองทุนประกันสังคม พิจารณาตามประเภทของประโยชน์ ทดแทน (ไม่เนื่องจากการทำงาน) ซึ่งมี 7 กรณี ได้แก่ เจ็บป่วย คลอดบุตร ทูพพลภาพ ตาย สงเคราะห์บุตร ชราภาพ และว่างงาน พบว่า จำนวนผู้ให้บริการทั้งสิ้น 47,150 ราย สำหรับประเภทประโยชน์ทดแทน ที่ผู้ประกันตนใช้บริการสูงสุดในไตรมาสนี้ ได้แก่ กรณีสงเคราะห์บุตร มีผู้ประกันตนใช้บริการ 34,013 ราย รองลงมาได้แก่กรณีว่างงาน มีผู้ประกันตน ใช้บริการ 4,971 ราย และกรณีเจ็บป่วย 4,710 ราย

- ◆ **การคุ้มครองแรงงาน** จากการตรวจสอบสถานประกอบการทั้งสิ้น 66 แห่ง มีลูกจ้างที่ผ่านการตรวจจำนวน 289 คน ซึ่งสถานประกอบการส่วนใหญ่เป็นสถานประกอบการขนาดเล็กต่ำกว่า 10 คน ร้อยละ 83.34 (55 แห่ง) โดยสถานประกอบการปฏิบัติไม่ถูกต้องตามกฎหมาย จำนวน 17 แห่ง

- ◆ **การตรวจความปลอดภัยในการทำงาน** มีการตรวจความปลอดภัยในสถานประกอบการทั้งสิ้น 46 แห่ง ลูกจ้างที่ผ่านการตรวจ จำนวน 429 คน

◆ **การประสบอันตราย/เจ็บป่วยจากการทำงาน** ในช่วงไตรมาสที่ 3 ปี 2562 จังหวัดศรีสะเกษ มีการประสบอันตรายหรือเจ็บป่วยเนื่องจากการทำงาน จำนวน 18 ราย โดยประเภทความร้ายแรง พบว่า ส่วนใหญ่ จะหยุดงานเกิน 3 วัน จำนวน 9 ราย

◆ **การสวัสดิการ** มีการส่งเสริมให้บริการด้านสวัสดิการแรงงานนอกเหนือจากที่กฎหมายกำหนด ส่งเสริม สวัสดิการด้านสุขภาพอนามัย จำนวน 6 แห่ง ลูกจ้างที่ได้รับประโยชน์ 502 คน

◆ **แรงงานไทยในต่างประเทศ** ในช่วงไตรมาสที่ 3 ปี 2562 จังหวัดศรีสะเกษ มีผู้แจ้งความประสงค์ ไปทำงานต่างประเทศ จำนวน 44 คน โดยแรงงานที่ทำงานในต่างประเทศ ส่วนใหญ่เป็นผู้มีการศึกษาระดับ มัธยมศึกษา จำนวน 15 คน ส่วนวิธีการเดินทางพบว่า ไปโดยวิธี R-Entry มีจำนวน 70 คน เดินทางด้วยตนเอง 37 คน

◆ **สถิติคนต่างด้าว** จำนวนคนต่างด้าวได้รับอนุญาตทำงานจังหวัดศรีสะเกษ จำนวน 1,286 คน จำแนก เป็นกลุ่มต่างๆ ดังนี้

1. คนต่างด้าวมাত্রา 59 คือ คนต่างด้าวที่เข้ามาอยู่ในราชอาณาจักรเป็นการชั่วคราวตามกฎหมายว่าด้วยคนเข้าเมืองซึ่งมิใช่เพื่อการท่องเที่ยวหรือการเดินทางผ่านราชอาณาจักร โดยแบ่งได้ดังนี้

- ประเภทตลอดชีพ ได้แก่ คนต่างด้าวที่ได้รับอนุญาตให้อยู่ในราชอาณาจักรและทำงานตาม ประกาศของคณะปฏิวัติ ฉบับที่ 322 ลงวันที่ 13 ธันวาคม 2515 จำนวน 1 คน คิดเป็นร้อยละ 0.08

- ประเภททั่วไป คือ คนต่างด้าวที่อยู่ในราชอาณาจักร หรือได้รับอนุญาตให้เข้ามาในราชอาณาจักรเป็นการชั่วคราวตามกฎหมายว่าด้วยคนเข้าเมืองโดยมิใช่ได้รับอนุญาตให้เข้ามาในฐานะนักท่องเที่ยวหรือผู้เดินทางผ่าน และไม่มีลักษณะต้องห้ามตามที่กำหนดในกฎกระทรวง จำนวน 191 คน คิดเป็นร้อยละ 14.85

- ประเภทพิสูจน์สัญชาติได้แก่ คนคนต่างด้าวสัญชาติเมียนมา ลาว และกัมพูชา ที่หลบหนี เข้าเมือง ได้รับการผ่อนผันให้ทำงานและอยู่ในราชอาณาจักรเป็นการชั่วคราว ตามมติคณะรัฐมนตรีได้ผ่านการ พิสูจน์และปรับสถานการณ์เข้าเมืองถูกกฎหมายเรียบร้อยแล้ว จำนวน 701 คน คิดเป็นร้อยละ 54.51

- ประเภทนำเข้ามาตาม MOU ได้แก่ คนต่างด้าวสัญชาติเมียนมา ลาว และกัมพูชาที่เข้ามา ทำงานตาม ความตกลงระหว่างรัฐบาลไทยกับรัฐบาลประเทศต้นทาง จำนวน 23คน คิดเป็นร้อยละ 24.20

2. คนต่างด้าวมাত্রา 63 ประเภทชนกลุ่มน้อย คือ คนต่างด้าวที่ไม่ได้รับสัญชาติและ กระทรวงมหาดไทย ได้ออกเอกสารเพื่อรอพิสูจน์สถานะยื่นขอใบอนุญาตทำงาน จำนวน 23 คน คิดเป็นร้อยละ 1.79

3. คนต่างด้าวมাত্রา 64 ได้แก่ คนต่างด้าวซึ่งเป็นคนสัญชาติของประเทศที่มีชายแดนติดกับ ประเทศไทย อาจได้รับอนุญาตให้ทำงานเป็นการชั่วคราวหรือตามฤดูกาล จำนวน 66 คน คิดเป็นร้อยละ 5.13

ตารางจำนวนของสถานประกอบการและลูกจ้างในจังหวัดศรีสะเกษ จำแนกรายอำเภอ

ลำดับ	อำเภอ	จำนวนสถานประกอบการ	จำนวนลูกจ้าง			
			ชาย	หญิง	เด็ก	รวม
1.	กันทรลักษณ์	328	1,412	951	1	2,364
2.	กันทรารมย์	133	581	361	1	943
3.	ขุขันธ์	189	610	583	0	1,193
4.	ขุนหาญ	95	439	285	1	725
5.	น้ำเกลี้ยง	14	36	32	0	74
6.	โนนคูณ	30	316	115	0	431

ลำดับ	อำเภอ	จำนวนสถานประกอบกิจการ	จำนวนลูกจ้าง			
			ชาย	หญิง	เด็ก	รวม
7.	บึงบูรพ์	16	22	36	0	58
8.	เบญจลักษ์	26	275	146	0	421
9.	ปรางค์กู๋	61	151	156	0	307
10.	พยุห์	29	120	80	0	200
11.	โพธิ์ศรีสุวรรณ	18	31	50	0	81
12.	ไพรบึง	28	146	65	0	211
13.	ภูสิงห์	32	132	97	0	229
14.	เมืองจันทร์	5	5	6	0	11
15.	เมืองศรีสะเกษ	1,509	5,104	4,032	2	9,138
16.	ยางชุมน้อย	48	202	226	0	428
17.	ราชไศล	115	501	432	1	934
18.	วังหิน	14	43	32	0	75
19.	ศรีรัตนะ	15	42	32	0	74
20.	ศิลาลาด	4	9	2	0	11
21.	ห้วยทับทัน	29	145	85	2	232
22.	อุทุมพรพิสัย	219	722	643	2	1,367
รวม		2,507	11,044	8,447	10	19,501

ที่มา : สำนักงานสวัสดิการและคุ้มครองแรงงานจังหวัดศรีสะเกษ เดือนกันยายน 2562

1. อัตราการมีส่วนร่วมในกำลังแรงงาน

อัตราการมีส่วนร่วมในกำลังแรงงานเป็นตัวชี้วัดที่แสดงให้เห็นถึงสภาพกำลังแรงงานในตลาดแรงงาน ของจังหวัดศรีสะเกษ วัดจากอัตราส่วนของประชากรในวัยแรงงานของจังหวัดที่มีงานทำหรือกำลังหางานทำซึ่ง สะท้อนอุปทานแรงงาน อัตราการมีส่วนร่วมในการทำงานอยู่ที่ร้อยละ 68.83 แสดงว่า ประชากรในวัยทำงาน 100 คน มีประมาณ 68 – 69 คน มีงานทำหรือกำลังหางาน โดยเพิ่มขึ้นจากไตรมาสก่อน ซึ่งอยู่ที่ร้อยละ 70.50 และลดลงเมื่อเทียบกับไตรมาสเดียวกันของปีก่อนหน้าซึ่งอยู่ที่ร้อยละ 72.95

แผนภูมิอัตราการมีส่วนร่วมในกำลังแรงงาน อัตราการไม่มีส่วนร่วมในกำลังแรงงาน

ไตรมาส 3 ปี 2560 - ไตรมาส 3 ปี 2562



ที่มา : สำนักงานสถิติจังหวัดศรีสะเกษ ประมวลข้อมูล : สำนักงานแรงงานจังหวัดศรีสะเกษ

2. อัตราการจ้างงาน

อัตราการจ้างงานตัวชี้วัดที่แสดงให้เห็นภาวะการมีงานทำในตลาดแรงงานของจังหวัดศรีสะเกษว่ามีสัดส่วนมากน้อยเพียงใด ในไตรมาส 3 ปี 2562 พบว่าอัตราการจ้างงานในภาคการเกษตรของจังหวัดอยู่ที่ร้อยละ 76.29 เพิ่มขึ้นจากไตรมาสที่แล้วที่มีร้อยละ 71.62 และลดลงจากไตรมาสเดียวกันของปีก่อนหน้าที่มีร้อยละ 78.16 ส่วนอัตรา การจ้างงานนอกภาคเกษตร ไตรมาส 3 ปี 2562 มีอัตรา 23.71 ลดลงจากไตรมาส 2 ปี 2562 ที่มีร้อยละ 28.38 เนื่องจากผู้ใช้แรงงานภาคเกษตรเคลื่อนย้ายกลับไปทำงานในภาคเกษตรกรรม อันมีสาเหตุจาก ถึงฤดูกาลทางการเกษตร

แผนภูมิอัตราการจ้างงานใน/นอกภาคเกษตรจังหวัดศรีสะเกษ

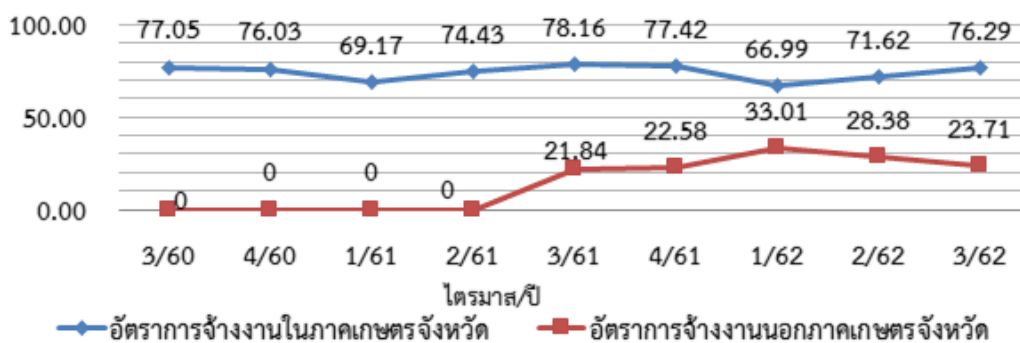

ที่มา : สำนักงานสถิติจังหวัดศรีสะเกษ ประมวลข้อมูล : สำนักงานแรงงานจังหวัดศรีสะเกษ

3. อัตราการว่างงาน

สำหรับอัตราการว่างงานในจังหวัดศรีสะเกษ ไตรมาส 3 ปี 2562 คิดจากจำนวนผู้ว่างงานต่อกำลังแรงงานอยู่ที่ร้อยละ 0.52 เพิ่มขึ้นจากไตรมาสที่แล้วที่มีอัตราการว่างงานร้อยละ 0.09 และเพิ่มขึ้นจากไตรมาสเดียวกันของปีที่ผ่านมาที่มีอัตราการว่างงานร้อยละ 0.34 ตามรายละเอียดในแผนภูมิต่อไปนี้

แผนภูมิอัตราการว่างงานจังหวัดศรีสะเกษ

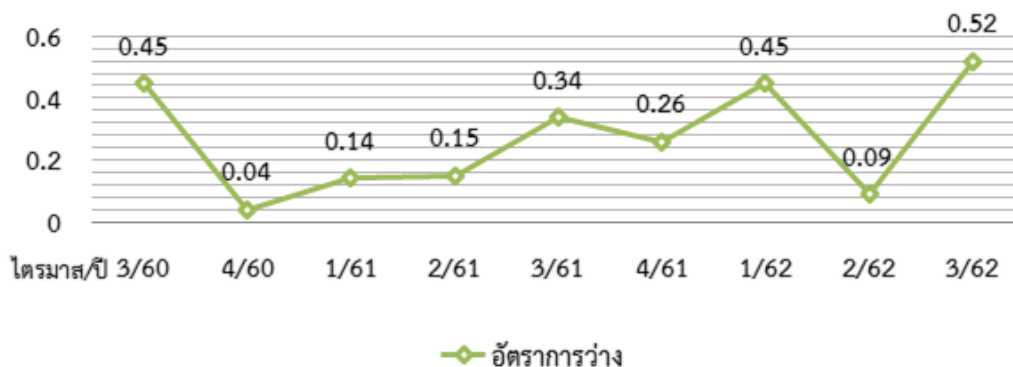

ที่มา : สำนักงานสถิติจังหวัดศรีสะเกษ ประมวลข้อมูล : สำนักงานแรงงานจังหวัดศรีสะเกษ

7. ศาสนา ประเพณี วัฒนธรรม

7.1 การนับถือศาสนา

ประชาชนในจังหวัดศรีสะเกษ นับถือศาสนาพุทธ ร้อยละ 99.33 จำนวนวัด และสำนักสงฆ์ 1,179 แห่ง นับถือศาสนาอิสลาม ร้อยละ 0.03 จำนวนมัสยิด 4 แห่ง นับถือศาสนาคริสต์ ร้อยละ 0.67 จำนวนโบสถ์ 21 แห่ง และอื่นๆ ร้อยละ 0.01

ตารางที่ข้อมูลเทศกาลและปฏิทินกิจกรรมการส่งเสริมการท่องเที่ยวของจังหวัดศรีสะเกษ

ลำดับ	ชื่องาน	ช่วงเวลาการจัดงาน	สถานที่จัดงาน	กิจกรรม
1	งานกาชาดและงานปีใหม่	ธันวาคม – มกราคม	สนามหน้าศาลากลางจังหวัดศรีสะเกษ	- งานออกร้านกาชาด จับฉลาก กาชาด งานแสดงบนเวที - งานออกร้านสินค้าราคาถูก งานตักบาตรรับปีใหม่
2	งานเทศกาล “ปลาตุ๊กเผา สะเดาหวาน” อำเภอปรางค์กู่	ธันวาคม – มกราคม	สนามหน้าที่ว่าการอำเภอปรางค์กู่	- กิจกรรมร้านค้าชุมชน(OTOP) ในเขตเทศบาลปรางค์กู่ - การประกวดร้องเพลง การแสดงดนตรี - การแข่งขันกีฬาพื้นบ้าน
3	งานประเพณีบุญคุณลาน งานกุ่มข้าวใหญ่	มกราคม	หอประชุมอำเภอโนนคูณ สนามกีฬาอำเภอโนนคูณ	1.การออกร้านนิทรรศการของส่วนราชการ 2.การจำหน่ายสินค้าผลิตภัณฑ์ชุมชน / จำหน่ายข้าวเปลือก 3.การประกวดพานบายศรี / ประกวดสานสุ่มไก่ 4.ประกวดไก่พื้นเมือง / ไก่ยักษ์ 5.ประกวดกลองยาว / แข่งขันส้มตำลีลา 6.ประกวดขับร้องสรภัญญะ / ประกวดหมอลำสุทรขวัญ 7.พาแลงกับข้าวอีสาน / การแสดงบนเวที / หมอลำวงใหญ่
4	งานบุญข้าวเจี๊กองข้าวใหญ่	กุมภาพันธ์	สนามที่ว่าการอำเภอ กันทรลักษณ์	1.งานบุญข้าวเจี๊ งานกองข้าวใหญ่ 2.งานโรตารีเกษตรแฟร์ เทศกาลผลไม้อำเภอ
5	งานประเพณี บุญเดือนสาม	วันขึ้น 12 ค่ำ เดือน 3	วัดสระกำแพงใหญ่ อ.อุทุมพรพิสัย	- กราบขอพรจากพระมงคลวุฒ (หลวงปู่เครื่อง สุภโท)อดีตเจ้าอาวาสวัดสระกำแพงใหญ่ - กราบขอพรหลวงพ่อกษัตริย์ อายุกว่า 1,000 ปี
6	งานประเพณี แห่พระเวส-พัง เทศน์มหาชาติ	วันแรม 14 ค่ำ เดือน 3	วัดระกา ต.พิมาย อ.ปรางค์กู่	- ตั้งขบวนแห่เข้าเมือง โดยช้าง ม้า และ รถ - พิธีบวชชีพรามณ์ เทศน์มาลัยหมื่น มาลัยแสน - เทศน์มหาชาติแบบทรงเครื่องประยุกต์ โดยหมอลำแสดงประกอบ ครบ 13 กัณฑ์ 1,000 คาถา

ลำดับ	ชื่องาน	ช่วงเวลาการจัดงาน	สถานที่จัดงาน	กิจกรรม
7	งานวันหอมแดงอำเภอปางศิขณน้อย	กุมภาพันธ์	สนามหน้าที่ว่าการอำเภอปางศิขณน้อย	1.กิจกรรมออกร้านสินค้า OTOP 2.การแสดงละครประวัติศาสตร์ 3.การแสดงบนเวที 4.การประกวดแม่บ้านทางเครื่อง 5.การประกวดธิดาหอมแดง 6.การประกวดนางงามดอกหอมบาน 7.การประกวดมิสหอมแดง 8.การแข่งขันส้มตำลีลา 9.การประกวดร้องเพลง 10.การแข่งขันกีฬาพื้นบ้าน
8	เทศกาลหอมแดงวังหิน	กุมภาพันธ์	สนามหน้าที่ว่าการอำเภอวังหิน	1.ประกวดขบวนแห่ 2.ประกวดผลผลิตหอมแต่ละตำบล 3.สินค้า OTOP ของอำเภอ 4.การแสดงพื้นบ้าน ประกวดร้องเพลง
9	งานพริกของดีกัณฑ์ธรรมย์	กุมภาพันธ์	สนามหน้าที่ว่าการอำเภอ กัณฑ์ธรรมย์	1.ประกวดขบวนแห่ 2.ประกวดพริกสวยแต่ละตำบล 3.สินค้า OTOP ของต้งานพริก 4.การแสดงพื้นบ้าน ประกวดร้องเพลง
10	งานเทศกาลดอกคำดวนบาน	มีนาคม	สวนสมเด็จพระศรีนครินทร์ ศรีสะเกษ	1.ทานพาแลง ชมการแสดง แสง สี เสียง ศรีพุกเพชร 2.ร้านจำหน่ายสินค้า OTOP 3.นิทรรศการจากหน่วยงานภาครัฐภาคเอกชน 4.เส้นทางเดินศึกษาธรรมชาติกลางป่าคำดวน 40,000 ต้น
11	งานประเพณี ย้อนรำลึก ขึ้น 2 คำเดือน 5 (ศิวะราตรี ศรีพุกเพชร)	ขึ้น 2 คำเดือน 5	ปราสาทสระกำแพงใหญ่	1.บวงสรวงสิ่งศักดิ์สิทธิ์ ณ ปราสาทสระกำแพงใหญ่ 2.ทานพาแลง ชมการแสดง แสง สี เสียง ศรีพุกเพชร 3.ประกวดธิดาศรีพุกเพชร
12	งานรดน้ำดำหัวผู้สูงอายุ เทศกาลสงกรานต์	เมษายน	และสนามหน้าที่ว่าการอำเภอ ทุกอำเภอ	1.รดน้ำพระพุทธรูปหมู่บ้านคูเมือง 2.รดน้ำดำหัวผู้สูงอายุ 3.การละเล่นพื้นบ้าน

ลำดับ	ชื่องาน	ช่วงเวลาการจัดงาน	สถานที่จัดงาน	กิจกรรม
13	งานประเพณี วันสงกรานต์	13-15 เมษายน	วัดสระกำแพงใหญ่ อ.อุทุมพรพิสัย	1.สร้างน้ำขอพรหลวงพ่อบานาคปรก 2.ประกวดเทพีสงกรานต์
14	งานประเพณี วันสงกรานต์ รดน้ำดำหัวผู้สูงอายุ	13-15 เมษายน	อำเภอพยัคฆ์	1.รดน้ำขอพรผู้สูงอายุ / ตรวจสอบสุขภาพ 2.ประกาศเกียรติคุณผู้สูงอายุ
15	งานประเพณีบุญบั้งไฟ	พฤษภาคม	1.สนามหน้าที่ว่าการอำเภอ ราษีไศล 2.สนามหน้าที่ว่าการอำเภอ ศิลาลาด	1.ประกวดขบวนแห่เซิ้งบั้งไฟ 2.ประกวดบั้งไฟเอ้งาม 3.แข่งขันบั้งไฟขึ้นสูงสุด/นานที่สุด 4.การแสดงและการละเล่นพื้นบ้าน 5.การประกวดบั้งไฟล้านของแต่ละหน่วยงาน 6.การประกวดพ็อนรำของแต่ละหน่วยงาน
16	งานประเพณีบุญบั้งไฟ	มิถุนายน	1.สนามหน้าที่ว่าการอำเภอ ยางชุมน้อย	1.ประกวดขบวนแห่เซิ้งบั้งไฟ 2.ประกวดบั้งไฟเอ้งาม 3.แข่งขันบั้งไฟขึ้นสูงสุด/นานที่สุด 5.การประกวดบั้งไฟโบราณ 6.การประกวดพ็อนรำของแต่ละชุมชน
17	งานเทศกาลผ้าไหมบึงบูรพ์	มิถุนายน	1.สนามหน้าที่ว่าการอำเภอ บึงบูรพ์	1.ประกวดขบวนแห่ และงานประกวดดนตรี 2.ประกวดผ้าไหมมัดหมี่ ผ้าไหมชั้น1 และผ้าทอมือที่มีความเป็นเอกลักษณ์
18	งานเทศกาลเงาะทุเรียนและ ผลไม้ของดีศรีสะเกษ	มิถุนายน/กรกฎาคม	สนามหน้าศาลากลางจังหวัด ศรีสะเกษ	1.งานแสดงบนเวที 2.การออกร้านจำหน่ายผลิตภัณฑ์ทางการเกษตรพืชผักผลไม้ในจังหวัด 3.ร้านจำหน่ายสินค้า OTOP 4.นิทรรศการจากหน่วยงานภาครัฐภาคเอกชน 5.ประกวดขบวนแห่ และงานประกวดดนตรี
19	งานประเพณีบุญเข้าพรรษา	กรกฎาคม	อำเภอพยัคฆ์	1.ประกวดขบวนแห่ต้นเทียน 2.ถวายสังฆทาน 3.ถวายภัตตาหารเพล
20	งานเทศกาลของดีศรีขุนหาญ	กรกฎาคม	สนามกีฬา - วงกลมอำเภอ ขุนหาญ	1.งานแสดงบนเวที งานประกวดวงดนตรี 2.การออกร้านจำหน่ายผลิตภัณฑ์ทางการเกษตรพืชผักผลไม้

ลำดับ	ชื่องาน	ช่วงเวลาการจัดงาน	สถานที่จัดงาน	กิจกรรม
				3.การแข่งขันกีฬาของแต่ละตำบล 4.นิทรรศการจากหน่วยงานภาครัฐภาคเอกชน 5.ประกวดชบวนแห่
21	วันสารทจีน	สิงหาคม	ทุกชุมชนในพื้นที่จังหวัด	1.ทำบุญตามประเพณีดั้งเดิม 2.การรักษาประเพณีที่เคยปฏิบัติสืบทอดมา
22	ประเพณีแข่งเรือยาวลำน้ำมูล ราชีไศล	กันยายน	ที่ว่าการอำเภอราชีไศล	1.การแข่งขันเรือยาวฝีพายมือดีจากทั่วประเทศ 2.การละเล่นพื้นบ้าน ณ หาดทรายริมน้ำ 3.กิจกรรมการแข่งขันที่เกี่ยวข้องกับลำน้ำมูล
23	งานประเพณีแซนโฎนตา	ตุลาคม	ที่ว่าการอำเภอขุขันธ์	1.บวงสรวง เช่นไหว้บรรพบุรุษ 2.พิธีกรรมตามแบบขอมโบราณ
24	งานบุญออกพรรษา	ตุลาคม	ทุกชุมชนในพื้นที่จังหวัด	1.กิจกรรมงานประเพณีต่าง ๆเนื่องในวันออกพรรษา 2.การเตรียมงานทอดถวายผ้ากฐิน
25	งานประเพณีลอยกระทง	พฤศจิกายน	อำเภอพยุห์	1.ประกวดชบวนแห่ 2.ประกวดนางนพมาศ 3.ประกวดกระทง
26	งานประเพณีลอยกระทง	ขึ้น 15 ค่ำ เดือน 12	วัดสระกำแพงใหญ่	1.ประกวดชบวนแห่ 2.ประกวดธิดานพมาศ 3.ประกวดกระทง 4.ประกวดขับร้องเพลงไทย-ลูกทุ่ง
27	งานประเพณีลอยกระทง	พฤศจิกายน	สวนเฉลิมพระเกียรติ พระบาทสมเด็จพระเจ้าอยู่หัว เฉลิมพระชนมพรรษา 80 พรรษาและแหล่งน้ำสำคัญทั่ว จังหวัด	1.ประกวดชบวนแห่ 2.ประกวดนางนพมาศ 3.ประกวดกระทง 4.แสดงพลุและดอกไม้ไฟ 5.ร่วมลอยกระทงสักการะพระแม่คงคา
28	งานเทศกาลรับปีใหม่	ธันวาคม	ทุกชุมชนในพื้นที่จังหวัด	กิจกรรมงานประเพณีต่าง ๆเนื่องในเดือนส่งท้ายปีเก่า

เทศกาลและงานประเพณีที่สำคัญ

1. งานเทศกาลปีใหม่สี่เผ่าไทยศรีสะเกษ

จังหวัดศรีสะเกษได้กำหนดจัดงานเทศกาลปีใหม่สี่เผ่าไทยศรีสะเกษขึ้นที่บริเวณสนามหน้าศาลากลางจังหวัดศรีสะเกษ เพื่อเป็นการส่งท้ายปีเก่า ต้อนรับปีใหม่เป็นประจำทุกปี ทั้งยังเพื่อหารายได้ช่วยเหลือกิจการสาธารณกุศลต่างๆ อันเป็นส่วนรวมและช่วยเหลือบรรเทาทุกข์แก่ผู้ประสบสาธารณภัย โดยภายในงานมีกิจกรรมประกอบด้วย การออกร้านอาหารกาชาด การจัดนิทรรศการกาชาด การออกร้านนิทรรศการ นิทรรศการ ส่วนราชการ การจำหน่ายสินค้าหนึ่งตำบลหนึ่งผลิตภัณฑ์ การประกวดผลผลิตทางการเกษตร การแข่งขันกีฬา อบจ.ศรีสะเกษ คัพ การประกวดหุ่นน้อยยุวทูตกาชาด การประกวดวงดนตรี การประกวดสัมดำใต้น้ำ การประกวดธิดาสี่เผ่าไทย และการแสดงคอนเสิร์ตจากศิลปินต่างๆ มากมาย



ในส่วนขององค์การบริหารส่วนจังหวัดศรีสะเกษ ได้สนับสนุนงานเทศกาลปีใหม่สี่เผ่าไทยศรีสะเกษ เป็นประจำทุกปี โดยการจัดมหกรรมกีฬาและนันทนาการ อบจ.ศรีสะเกษ คัพ เช่น กีฬาเซปักตะกร้อ กีฬาวอลเลย์บอล แอโรบิคเพื่อสุขภาพ ทั้งนี้เพื่อพัฒนาคุณภาพชีวิตของประชาชนและเยาวชน ให้มีสุขภาพพลานามัยที่ดีปราศจากโรคภัยไข้เจ็บ ลดปัญหาของสังคมจากยาเสพติด และเพื่อเป็นการสนองนโยบายของรัฐบาลด้านการพัฒนากีฬา



2. งานเทศกาลดอกกล้าดวนและประเพณีสี่เผ่าไทศรีสะเกษ

ในช่วงเดือนมีนาคมของแต่ละปี ดอกกล้าดวนซึ่งเป็นพันธุ์ไม้มงคลพระราชทานและเป็นต้นไม้/ดอกไม้ประจำจังหวัดศรีสะเกษ มีขึ้นอยู่ตามธรรมชาติโดยทั่วไปโดยเฉพาะในสวนสมเด็จพระศรีนครินทร์ศรีสะเกษ อันเป็นสวนสมเด็จพระศรีนครินทร์แห่งแรกของประเทศไทย ที่มีต้นกล้าดวนมากกว่า 50,000 ต้นได้ออกดอกบานสะพรั่ง ส่งกลิ่นหอมอบอวลไปทั่วทั้งเมือง เปรียบเสมือนเมืองในเทพนิยาย

จังหวัดศรีสะเกษได้ร่วมกับมูลนิธิสวนสมเด็จพระศรีนครินทร์ การท่องเที่ยวแห่งประเทศไทย องค์กรปกครองส่วนท้องถิ่น ภาคเอกชน และส่วนราชการ ทุกหน่วยงานภายในจังหวัดศรีสะเกษ กำหนดจัดงานเทศกาลดอกกล้าดวนบาน สืบสานประเพณีสี่เผ่าไทศรีสะเกษขึ้น ณ บริเวณสวนสมเด็จพระศรีนครินทร์ศรีสะเกษ ในช่วงเดือนมีนาคมของทุกปี



ความโดดเด่นของเทศกาลคือการแสดงประกอบแสง สี เสียง ชุด ศรีพุกเพชร ซึ่งเป็นการแสดงที่ย้อนยุคบอกเล่าตำนานของการสร้างเมืองศรีสะเกษ หรือ เมืองศรีนครลำดวน ในอดีต นับเป็นการแสดงละครกลางแจ้ง



สมบูรณ์แบบที่สุตรายการหนึ่งของประเทศไทย ประกอบด้วยนักแสดงจำนวนกว่า 1,000คน และชุดการแสดงหลายรายการ โดยเฉพาะ ระบุว่าศรีพุกเพชร ซึ่งเป็นการแสดงนาฏยศิลป์ ที่ได้รับการออกแบบโดยกรมศิลปากร นอกจากนี้ ยังมีการแสดงดนตรี การฟ้อนรำ และศิลปะพื้นบ้านของชน 4 เผ่าไทศรีสะเกษ ได้แก่ ลาว กูย เยอ และ เขมร ซึ่งเป็นกลุ่มชาติพันธุ์ดั้งเดิมที่ตั้งถิ่นฐานอยู่ในพื้นที่จังหวัดศรีสะเกษ และระหว่างชมการแสดงนักท่องเที่ยวจะได้สัมผัสกับรสชาติอาหารพื้นเมืองในบรรยากาศการรับประทานอาหารแบบ พาข้าวแลง หรือการรับประทานอาหารมือค้ำท่ามกลางกลิ่นหอมของดอกลำดวน

2. เทศกาลงานเงาะ ทุเรียนภูเขาไฟ และของดีศรีสะเกษ

จังหวัดศรีสะเกษ ถือเป็นแผ่นดินทองแห่งอีสานใต้ เนื่องจากมีสภาพดินที่อุดมสมบูรณ์ โดยเฉพาะเขตที่ราบลุ่มน้ำมูลและเขตที่ราบลุ่มตอนกลางของจังหวัดในบริเวณที่เรียกว่า ดงภูดินแดง ที่มีลักษณะดินเป็นดินร่วนปนทรายสีแดง (จึงเรียกว่า ดงดินแดง หรือ ภูดินแดง) มีความอุดมสมบูรณ์สูง สามารถปลูกพืชเศรษฐกิจสำคัญได้ ภูดินแดงเป็นภูเขาไฟเก่าที่มีพื้นที่กว้างขวาง อยู่ลึกเข้ามาจากแนวเทือกเขาพนมดงรักชายเขตแดนไทยกับกัมพูชาเป็นรอยต่อของอำเภอบึงจักษ์ อำเภอน้ำเกลี้ยง อำเภอศรีรัตนะ อำเภอขุนหาญและอำเภอกันทรลักษณ์เขตนี้อาจเป็นย่านที่ปลูกพืชสวนสำคัญๆ ได้ผลดี เช่น เงาะ ทุเรียน มังคุด ลองกอง มะยงชิด สละตอ ยางพารา ลำไย ลิ้นจี่มะปรางหวาน กระท้อน ส้มโอ มะม่วง โดยเฉพาะ การผลิตเงาะและทุเรียน จังหวัดศรีสะเกษถือเป็นแหล่งผลิตแห่งแรก และเป็นแหล่งใหญ่ที่สุดในภาคตะวันออกเฉียงเหนือ โดยมีพื้นที่ปลูกกว่า 7,000 ไร่ เงาะที่ผลิตเป็นพันธุ์เงาะโรงเรียน ส่วนทุเรียนเป็นพันธุ์หมอนทอง พันธุ์ชะนี จึงเป็นแหล่งพืชสวนและผลไม้อันเป็นผลิตผลทางการเกษตรเพื่อการส่งออกแหล่งใหญ่ที่สำคัญแห่งหนึ่งของประเทศไทย นอกจากนี้ ยังมีพืชผลอื่น ๆ ที่ออกผลตลอดทั้งปี



ดังนั้น ในเดือนมิถุนายนของทุกปีจังหวัดศรีสะเกษ จึงกำหนดเป็นช่วงเทศกาลเงาะทุเรียนภูเขาไฟ และของดีศรีสะเกษเพื่อส่งเสริมการท่องเที่ยวเชิงเกษตรและการท่องเที่ยวเชิงนิเวศของจังหวัดรวมทั้งการเผยแพร่ชื่อเสียงของผลไม้และพืชผลทางการเกษตรจากศรีสะเกษมีขบวนการบูรณาการระดับด้วยผลไม้กิจกรรมคาราวานการท่องเที่ยวชมสวนและชิมผลไม้ไปตามสวนในพื้นที่เพาะปลูกสำคัญ เช่น ในเขตอำเภอกันทรลักษณ์ และอำเภอขุนหาญ รวมทั้งการจำหน่ายผลไม้และพืชผลทางการเกษตรคุณภาพดีราคาเยอ

3.งานประเพณีแห่นางตาน งานบุญสารทเดือนสิบของชาวไทยเขมร

เทศกาลงานบุญประเพณีแห่นางตานหรือประเพณีเช่นผีปู้ตาในเดือนสิบ หรือถ้าเรียกกันแบบเต็มๆ ตามชื่อเรียกของชาวไทยเขมรว่า แห่นางตานแคเป็น หมายถึง การเช่นผีปู้ตาเดือนสิบหรืองานบุญสารทเดือนสิบ ซึ่งชาวไทยเขมรทุกที่ที่วาระแห่งไม่ว่าในไทยหรือฝั่งกัมพูชาจะต้องประกอบกิจกรรมงานบุญนี้เพื่ออุทิศส่วนกุศลแก่ญาติ พี่น้องที่ล่วงลับไปแล้วเป็นประจำทุกปี ปัจจุบันในอำเภอขุขันธ์ จังหวัดศรีสะเกษ



ได้มีการจัดงานประเพณีแห่นางตานขึ้นเป็นประจำทุกปี ทั้งนี้เพื่อเป็นการสืบสานประเพณีที่ดีงามและถือเป็นการวันครบครันอีกวันหนึ่งของคนไทยเขมรประจวบกับในอำเภอนี้และอำเภอใกล้เคียงมีชาวไทยเขมรอาศัยอยู่เป็นจำนวนมากจึงถือจัดงานประเพณีนี้เป็นเอกลักษณ์งานประจำอำเภอขุขันธ์ โดยงานนี้จะมีกิจกรรมต่างๆ ที่เกี่ยวข้องกับประเพณีแห่นางตานและวัฒนธรรมท้องถิ่นชาวไทยเขมรอย่างมากมาย

7.3 ภูมิปัญญาท้องถิ่น ภาษาถิ่น

ภูมิปัญญา หมายถึง ความรู้ ความสามารถ ทักษะ ความเชื่อ และศักยภาพในการแก้ปัญหาของมนุษย์ที่สืบทอดกันมาจากอดีตถึงปัจจุบันอย่างไม่ขาดสาย และเชื่อมโยงกัน ทั้งระบบทุกสาขา ดังนั้น ภูมิปัญญาจึงเป็นทุนชีวิตหรือทรัพย์สินทางปัญญาของสังคมไทยที่มีความจำเป็นต่อการดำรงชีวิต ควรศึกษาและพัฒนาให้เอื้อต่อการพัฒนาประเทศภูมิปัญญาท้องถิ่นหรือภูมิปัญญาชาวบ้าน

ภูมิปัญญาท้องถิ่นหรือภูมิปัญญาชาวบ้าน หมายถึง ทุกสิ่งทุกอย่างที่ชาวบ้านคิดขึ้นได้เอง และนำมาใช้ในการแก้ปัญหา เป็นเทคนิควิธีเป็นองค์ความรู้ของชาวบ้านทั้งทางกว้าง และทางลึกที่ชาวบ้านคิดเอง ทำเอง โดยอาศัยศักยภาพที่มีอยู่ แก้ปัญหาการดำเนินชีวิตในท้องถิ่นได้อย่างเหมาะสมกับยุคสมัย อาจแบ่งเป็น 2 ลักษณะ คือ ภูมิปัญญาที่เป็น นามธรรมและเป็นรูปธรรม มีความสัมพันธ์ บูรณาการ และเชื่อมโยงกันไปหมด ไม่แยกออกเป็นวิชาและเป็นความรู้ ที่มีคุณธรรม ซึ่งคนไทยทุกคนมีหน้าที่พิทักษ์ ปกป้อง สืบสานศิลปวัฒนธรรมของชาติและภูมิปัญญาท้องถิ่นความสัมพันธ์ของภูมิปัญญาระดับต่างๆ

จังหวัดศรีสะเกษ มีชุมชนหลายกลุ่มตั้งถิ่นฐานอาศัยอยู่ร่วมกัน ทั้งนี้เป็นผลมาจากการอพยพย้ายครัวเรือนเข้ามาของคนในกลุ่มชาติพันธุ์ต่าง ๆ ตั้งแต่ในอดีต ปัจจุบันยังคงปรากฏลักษณะเฉพาะทางกายภาพ และวัฒนธรรมของกลุ่มคนเหล่านั้นอยู่ กลุ่มคนดังกล่าวได้แก่ ชาวลาว ชาวเขมร ชาวญาย (หรือส่วย หรือกวย) และเยอ



กลุ่มชาติพันธุ์ไท-ลาว แบ่งออกเป็น 2 ส่วนใหญ่ ๆ คือ

1. ชาวไทอีสานดั้งเดิมที่ตั้งถิ่นฐานมานานแล้วไม่ต่ำกว่า 300 ปี
2. ชาวลาวที่โยกย้ายถิ่นมาจากประเทศลาวหรือฝั่งซ้ายแม่น้ำโขง ตั้งแต่สมัยรัชกาลที่ 1 เป็นต้นมา ทั้ง 2 กลุ่มมีภาษาในการสื่อสารเป็นของตนเองทั้งภาษาพูดและภาษาเขียน ได้แก่อักษรไทยน้อย และอักษรธรรมอีสาน ซึ่งเป็นตัวอักษรที่พัฒนามาจากตัวฝักขาม

ภาษาถิ่นอีสานถิ่นใต้สำเนียงเดียวกับจังหวัดอุบลราชธานี, อำนาจเจริญ และยโสธร ส่วนชาวลาวที่โยกย้ายมาที่หลัง จะมี 2 กลุ่มคือชาวลาวเวียงจันทน์และชาวลาวจำปาศักดิ์ โดยสำเนียงลาวเวียงพบได้มากในตัวอำเภอเมืองศรีสะเกษ อำเภอขุนหาญ และอำเภอขุขันธ์ ซึ่งเป็นสำเนียงเดียวกับนครหลวงเวียงจันทน์ในประเทศลาว มีลักษณะการพูดเนิบช้าและเหน่อ และภาษาลาวใต้ในแขวงจำปาศักดิ์, ประเทศลาว มีสำเนียงการพูดที่ห้วนสั้น การเข้ามาของชาวลาวฝั่งซ้ายแม่น้ำโขงไม่ทราบปีที่แน่ชัด แต่พบการเคลื่อนย้ายครั้งใหญ่ในสมัยรัชกาลที่ ๓ และรัชกาลที่ ๕ และยุคสงครามกลางเมืองลาวคอมมิวนิสต์ (พ.ศ. 2496-2518) ในจังหวัดศรีสะเกษมีความแตกต่างจากสำเนียงของกลุ่มชาติพันธุ์ลาวในจังหวัดทางตอนบนของภาคตะวันออกเฉียงเหนือ เนื่องจากพื้นฐานการพัฒนาและถิ่นฐานเดิมที่แตกต่างกันไป โดยรวมแล้วกลุ่มภาษาไทกะไดในจังหวัดศรีสะเกษถูกแบ่งออกเป็น 3 สำเนียง คือ ไทอีสาน ลาวเวียง และลาวใต้ โดยหลอมรวมเป็นวัฒนธรรมไท-ลาวของชาวศรีสะเกษ อย่างไรก็ตามก็มักเรียกรวมกลุ่มวัฒนธรรมกลุ่มนี้ว่าชาวลาว

บ้านเรือน บ้านขอชาวลาวมีลักษณะการก่อสร้างเหมือนกับบ้านเรือนของชาวไทยอีสานทั่วไป คือลักษณะตัวบ้านทั้งหลังสร้างด้วยไม้ หลังคามุงกระเบื้อง มีห้องขนาดใหญ่

การแต่งกาย ผู้ชายแต่งกายด้วยกางเกงผ้าฝ้ายขากระบอก เสื้อผ้าฝ้ายคอกลม ผ้าขาวม้าคาดเอว ส่วนผู้หญิงนุ่งผ้าซิ่น เสื้อแขนกระบอกคอกลมหรือกระโจมอก

กลุ่มชาติพันธุ์ส่วย (กูย, กวย หรือกวย) ในเอกสารสมัยต้นกรุงรัตนโกสินทร์เรียกชาวเขมรป่าดง มีเพียงภาษาพูดเท่านั้น สำเนียงและคำศัพท์ร่วมหลายคำคล้ายภาษาข่า ภาษาแสก ภาษาส่วย ล้วนจัดอยู่ในตระกูลภาษาออสโตรเอเชียติก (มอญ-เขมร) ช่วยให้สามารถสื่อสารกันได้ ภาษากวยยังเป็นภาษาพิเศษที่ใช้ในการประกอบพิธีกรรมของหมอควาญช้าง สำหรับการบวงสรวงผีก่อนการออกจับช้างป่า มีกลุ่มชาติพันธุ์กวย ตั้งถิ่นฐานอยู่ในบางส่วนของอำเภอราชธิส เมืองจันทร์ ห้วยทับทัน อุทุมพรพิสัย ปรางค์กู เมืองศรีสะเกษ น้ำเกลี้ยง ศรีรัตนะ ไพรบึง ขุนหาญ และอำเภอกันทรลักษ์



การแต่งกาย ผู้ชายจะแต่งตัวด้วยเสื้อคอกลมผ้าหน้า นุ่งโสร่งสีสันต่าง ๆ หรือกางเกงขาก๊วยสีสัน ผ้าขาวม้าคาดเอวหรือคล้องไหล่ ผู้หญิงจะนุ่งผ้าถุงมีเชิงหรือไม่มี กระดุมทำด้วยเงินเสื้อแขนกระบอกสีสันต่าง ๆ ผ้าเปียงเป็นผ้าขาวม้าหรือผ้าลายลูกแก้วสีครีมดำ



กลุ่มชาติพันธุ์เยอ มีเพียงภาษาพูด ซึ่งมีคำศัพท์ส่วนใหญ่คล้ายกับภาษากวยแต่มีสำเนียงที่แตกต่างและเพี้ยนไปจากภาษากวยตามสภาพแวดล้อม นักภาษาศาสตร์ให้ความเห็นว่าภาษาเยอคือภาษากวยที่มีความใกล้ชิดกับภาษาลาว ส่วนภาษากวยคือภาษาเยอที่ใกล้ชิดกับภาษาเขมร อย่างไรก็ตาม ภาษาเยอจัดเป็นภาษาในตระกูลภาษาออสโตรเอเชียติก (มอญ-เขมร) เช่นกัน โดยพบว่าการพูดภาษาดังกล่าวนี้นั้นในบางพื้นที่ของอำเภอไพรบึง, พยุห์, ศรีรัตนะ, และอำเภอน้ำเกลี้ยง

การแต่งกาย ผู้ชายจะนุ่งโสร่งหรือผ้าสีต่าง ๆ เป็นโจงกระเบน มีผ้าขาวม้าคาดเอวหรือคล้องไหล่เครื่องประดับมีสร้อยคอ

รูปแบบต่ง ๆ ส่วนผู้หญิงจะแต่งกายด้วยเสื้อแขนกระบอกกลมหรือคอสีสั้นต่าง ๆ นุ่งถุงโจงกระเบน มีเสื้อสีสั้นต่ง ๆ แต่ไม่มีลวดลายด้านใน แต่มีมหูเป็นเครื่องประดับที่สำคัญ

4. กลุ่มชาติพันธุ์เขมร มีภาษาพูดที่จัดเป็นภาษาเขมรถิ่นไทย หรือเขมรสูง (ขแมร์เลอ) เนื่องจากมีสำเนียงและคำศัพท์หลายคำแตกต่างไปจากภาษาพูดของชาวเขมรในประเทศกัมพูชาซึ่งจัดเป็นชาวเขมรลุ่มหรือเขมรต่ำ (ขแมร์กรอม) อย่างไรก็ตาม จากผลการวิจัยของทั้ง 2 สำเนียง คือ ภาษาเขมรถิ่นไทยและภาษาเขมรถิ่นกัมพูชา ภาษาเขมรถิ่นไทยหรือเขมรสูงสามารถใช้พูดสื่อสารกับชาวเขมรในประเทศกัมพูชาได้ แต่ภาษาเขมรลุ่มในประเทศกัมพูชามักไม่ค่อยเข้าใจภาษาเขมรสูง โดยในพื้นที่จังหวัดศรีสะเกษมีกลุ่มชาติพันธุ์ชาวเขมรสูงอาศัยอยู่หนาแน่นในอำเภอกุสิงห์, ชุขันธ์, ชุนหาญ, กันทรลักษ์, รวมทั้งบางส่วนของอำเภอสรีรัตนะ, ไพรบึง, ปรางค์กู๋ และอำเภอยักษ์ทับทัน ซึ่งคิดเป็นสัดส่วนประมาณร้อยละ 20 ของประชากรทั้งจังหวัด

การแต่งกาย ลักษณะการแต่งกายของคนพื้นเมืองเขมรชายแต่งกายด้วยเสื้อคอกลมผ่าหน้า นุ่งโสร่งสีสั้นต่าง ๆ ผ้าขาวม้าคาดเอวหรือคล้องไหล่ ผ้าขาวม้าที่ใช้ลายขาวดำเล็กกว่าคนพื้นเมืองลาวใช้ ส่วนผู้หญิงจะแต่งกายด้วยการนุ่งผ้าถุงลายต่ง มีเชิงตามขวางสองชั้น ชั้นบนกว้าง ชั้นล่างแคบ ระบาย รอยต่อคอบด้วยสีแดง เสื้อดำย้อมมะเกลือ แขนกระบอกรัดรูปตามรอยตะเข็บถักด้วยสีต่าง ๆ ชายเสื้อผ่าทั้งสองด้าน ยาวประมาณ 6 นิ้ว กระดุมทำด้วยเงิน ผ้าคล้องไหล่มีสีสั้นต่าง ๆ ผ้าคล้องคอนิยมหย่อนชายผ้าขาวม้าข้างหน้า



๗.๔ สินค้าพื้นเมืองและของที่ระลึก

จังหวัดศรีสะเกษ มีผลิตภัณฑ์ที่ผ่านการคัดสรรเป็นสุดยอดหนึ่งตำบลหนึ่งผลิตภัณฑ์ (OTOP Product Champion : OPC) จากกรมการพัฒนาชุมชน จำนวน ๒๓๗ ผลิตภัณฑ์ ดังนี้

ระดับ ๑ ดาว จำนวน ๑๖ ผลิตภัณฑ์

๑)	อาหาร	จำนวน	๔	ผลิตภัณฑ์
๒)	เครื่องดื่ม	จำนวน	-	ผลิตภัณฑ์
๓)	ผ้าและเครื่องแต่งกาย	จำนวน	-	ผลิตภัณฑ์
๔)	ของใช้ ตกแต่ง ที่ระลึก	จำนวน	๑๐	ผลิตภัณฑ์
๕)	สมุนไพรที่ไม่ใช่อาหาร	จำนวน	๒	ผลิตภัณฑ์

ระดับ ๒ ดาว จำนวน ๕๐ ผลิตภัณฑ์

๑)	อาหาร	จำนวน	๕	ผลิตภัณฑ์
๒)	เครื่องดื่ม	จำนวน	-	ผลิตภัณฑ์
๓)	ผ้าและเครื่องแต่งกาย	จำนวน	๒	ผลิตภัณฑ์
๔)	ของใช้ ตกแต่ง ที่ระลึก	จำนวน	๔๓	ผลิตภัณฑ์
๕)	สมุนไพรที่ไม่ใช่อาหาร	จำนวน	-	ผลิตภัณฑ์

ระดับ ๓ ดาว จำนวน ๘๔ ผลิตภัณฑ์

๑)	อาหาร	จำนวน	๗	ผลิตภัณฑ์
๒)	เครื่องดื่ม	จำนวน	๑	ผลิตภัณฑ์
๓)	ผ้าและเครื่องแต่งกาย	จำนวน	๑๗	ผลิตภัณฑ์
๔)	ของใช้ ตกแต่ง ที่ระลึก	จำนวน	๕๙	ผลิตภัณฑ์
๕)	สมุนไพรที่ไม่ใช่อาหาร	จำนวน	-	ผลิตภัณฑ์

ระดับ ๔ ดาว จำนวน ๖๖ ผลิตภัณฑ์

๑)	อาหาร	จำนวน	๑๕	ผลิตภัณฑ์
๒)	เครื่องดื่ม	จำนวน	๔	ผลิตภัณฑ์
๓)	ผ้าและเครื่องแต่งกาย	จำนวน	๒๓	ผลิตภัณฑ์
๔)	ของใช้ ตกแต่ง ที่ระลึก	จำนวน	๑๗	ผลิตภัณฑ์
๕)	สมุนไพรที่ไม่ใช่อาหาร	จำนวน	๗	ผลิตภัณฑ์

ระดับ ๕ ดาว จำนวน ๒๑ ผลิตภัณฑ์

๑)	อาหาร	จำนวน	๘	ผลิตภัณฑ์
๒)	เครื่องดื่ม	จำนวน	๑	ผลิตภัณฑ์
๓)	ผ้าและเครื่องแต่งกาย	จำนวน	๙	ผลิตภัณฑ์
๔)	ของใช้ ตกแต่ง ที่ระลึก	จำนวน	๒	ผลิตภัณฑ์
๕)	สมุนไพรที่ไม่ใช่อาหาร	จำนวน	๑	ผลิตภัณฑ์

๘. ทรัพยากรธรรมชาติ**๘.๑ น้ำ**

แหล่งน้ำที่สำคัญของจังหวัดศรีสะเกษที่ใช้เพื่อการอุปโภค บริโภค และการเกษตรกรรม ประกอบด้วยแหล่งน้ำตามธรรมชาติและแหล่งน้ำเพื่อการชลประทาน ดังนี้

๑) แหล่งน้ำตามธรรมชาติ

- **แม่น้ำมูล** มีต้นกำเนิดและไหลจากจังหวัดนครราชสีมา เข้าสู่จังหวัดศรีสะเกษบริเวณ อำเภอราชีไศล ซึ่งเป็นที่บรรจบของลำน้ำเสียที่ห้วยภูดิน อำเภอราชีไศล เรียกกันว่า วังใหญ่ ผ่านพื้นที่อำเภอราชีไศล อำเภออุทุมพรพิสัย อำเภอเมืองศรีสะเกษ อำเภอขามเฒ่า อำเภอรัตนวาปี และไหลไปบรรจบกับแม่น้ำชีที่จังหวัดอุบลราชธานี

- **ห้วยทับทัน** ต้นลำธารที่เทือกเขาพนมดงรัก บริเวณเขตพื้นที่อำเภอบัวเขต จังหวัดสุรินทร์ เป็นเส้นแบ่งเขตระหว่างจังหวัดสุรินทร์กับจังหวัดศรีสะเกษ ในเขตอำเภอยักษ์ทับทัน เมืองจันทร์ โพธิ์ศรีสุวรรณ บึงบูรพ์ ไหลลงลำน้ำมูลที่บ้านห้วย อำเภอราชีไศล จังหวัดศรีสะเกษ

- **ห้วยสำราญ** ต้นลำธารที่เทือกเขาพนมดงรัก ไหลจากเขตอำเภอบัวเขต จังหวัดสุรินทร์ อำเภอชูชัน ปรังค์กู วังหิน เมืองศรีสะเกษ ไหลบรรจบกับห้วยแฮดก่อนไหลลงแม่น้ำมูลที่รอยต่อระหว่าง ตำบลโพธิ์ ตำบลน้ำคำ อำเภอเมืองศรีสะเกษ และตำบลลิ้นฟ้า อำเภอยางชุมน้อย จังหวัดศรีสะเกษ มีความยาวลำน้ำประมาณ ๑๘๐ กม. มีพื้นที่ลุ่มน้ำประมาณ ๓,๕๐๒ ตร.กม. มีปริมาณน้ำท่าตามธรรมชาติ ประมาณปี ละ ๑,๐๑๖ ล้าน ลบ.ม. หรือประมาณร้อยละ ๕.๒๒ ของปริมาณน้ำท่าธรรมชาติทั้งหมดของกลุ่มน้ำมูล

- **ห้วยศาลา** เป็นแหล่งน้ำธรรมชาติที่ตัดแปลงทำเป็นเขื่อนกักเก็บน้ำที่ไหลมาจาก ห้วยสำราญ และมีต้นน้ำจากห้วยพนมดงรัก สามารถบรรจุน้ำได้สูงสุด ๕๒.๕ ล้าน ลบ.ม. มีพื้นที่ทำการ ชลประทาน จำนวน ๒๐,๔๐๐ ไร่ มีน้ำเพียงพอต่อการอุปโภคและบริโภคตลอดปี

- **ห้วยขยุง** ต้นลำธารที่เทือกเขาพนมดงรัก มีน้ำตกภูละออที่สวยงาม ไหลผ่านอำเภอกันทรลักษ์ เบญจลักษ์ น้ำเกลี้ยง โนนคูณ กันทรารมย์ ไหลลงแม่น้ำมูล ระบายรอยต่อจังหวัดศรีสะเกษ และ จังหวัดอุบลราชธานี มีความยาวลำน้ำประมาณ ๑๗๕ กม. โดยมีห้วยท่าเป็นลำน้ำ สาขาที่มีความยาวประมาณ ๑๖๐ กม. พื้นที่ลุ่มแม่น้ำประมาณ ๓,๓๔๗ ตร.กม. มีปริมาณน้ำท่าตามธรรมชาติประมาณปีละ ๑,๔๖๖ ล้าน ลบ.ม. หรือประมาณร้อยละ ๗.๕๓ ของปริมาณน้ำท่าตามธรรมชาติทั้งหมดของกลุ่มน้ำมูล

- **ห้วยเหนือ** มีต้นกำเนิดในอำเภอชูชัน ไหลลงสู่ห้วยสำราญที่ตำบลโคกเพชร อำเภอชูชัน จังหวัดศรีสะเกษ

- **ห้วยแฮด** ต้นลำธารที่ตำบลมศักดิ์ อำเภอชูชัน ไหลผ่านอำเภอไพรบึง อำเภอพยุห์ แล้วไหลลงห้วยสำราญที่อำเภอเมืองศรีสะเกษ

- **ลำน้ำเสียว หรือลำเสียวใหญ่** มีต้นกำเนิดจากที่ราบสูงสันปันน้ำระหว่างลุ่มน้ำมูลและ ลุ่มน้ำชีที่จังหวัดมหาสารคาม มีลำน้ำสาขา คือ ลำเตา ลำเสียวใหญ่ และลำเสียวน้อย ไหลมาบรรจบกันเป็น ลำเสียวใหญ่ที่อำเภอสุวรรณภูมิ จังหวัดร้อยเอ็ด จากนั้นไหลผ่านอำเภอศีลาจาด อำเภอราชันีศ ไหลลง แม่น้ำมูลที่ห้วยภูดิน อำเภอราชันีศ จังหวัดศรีสะเกษ

- **ห้วยคล้า** ไหลจากด้านตะวันออกของอำเภอชูชัน ผ่านอำเภอวังหิน ไหลลงสู่ห้วยสำราญ ในพื้นที่ตำบลหมากเขียบ อำเภอเมืองศรีสะเกษ จังหวัดศรีสะเกษ

- **ห้วยฆ้อง** ไหลมาจากตำบลตาด อำเภอสังขะ จังหวัดสุรินทร์ ผ่านตำบลกันทรารมย์ อำเภอชูชัน ตำบลตู ตำบลกู ตำบลตูม ในอำเภอปรังค์กู จังหวัดศรีสะเกษ

- **ห้วยวะ** ไหลจากตำบลตูม อำเภอปรังค์กู ผ่าน ตำบลกล้วยกว้าง อำเภอห้วยทับทัน ไหลลงห้วยสำราญที่ตำบลทุ่งไชย อำเภออุทุมพรพิสัย จังหวัดศรีสะเกษ

- **ห้วยกระเด็น** ไหลจากตำบลตาแย อำเภอพยุห์ อำเภอเมือง อำเภอกันทรารมย์ เป็นเส้น แบ่งเขตอำเภอเมืองและอำเภอกันทรารมย์ แล้วสิ้นสุดโดยไหลลงแม่น้ำมูล

- **ห้วยตามาย** ไหลจากตำบลชำ ตำบลกระแซง อำเภอกันทรลักษ์ ไหลลงสู่ห้วยขยุง ที่อำเภอเบญจลักษ์ จังหวัดศรีสะเกษ

- **ห้วยจันทร์** ต้นลำธารที่เทือกเขาพนมดงรัก บริเวณทิศใต้ของอำเภอขุนหาญ มีน้ำตก สวยงามมาก คือ น้ำตกห้วยจันทร์ ไหลผ่านตำบลกันทรอม ตำบลโนนสูง และ ตำบลสี ไหลลงห้วยท่าที่ ตำบลกระหวัน อำเภอขุนหาญ จังหวัดศรีสะเกษ

- **ห้วยน้ำคำ** เป็นลำห้วยขนาดเล็ก มีต้นน้ำในเขตตำบลหนองครก และ ตำบลชำ อำเภอเมืองศรีสะเกษ

นอกจากนี้ยังมีสระน้ำในไร่นา จำนวน ๔,๗๑๕ แห่ง ซึ่งเอื้อประโยชน์ให้แก่พื้นที่ประมาณ ๒๓,๕๗๕ ไร่ (ที่มา : แผนพัฒนาจังหวัดศรีสะเกษ (พ.ศ. ๒๕๕๗ - ๒๕๖๐) ฉบับทบทวนใหม่ (รอบปี พ.ศ. ๒๕๖๐)

๒) แหล่งน้ำเพื่อการชลประทาน

แหล่งน้ำเพื่อการชลประทานในจังหวัดศรีสะเกษ มีทั้งแหล่งน้ำขนาดใหญ่และแหล่งน้ำขนาดกลาง โดยแหล่งน้ำขนาดใหญ่มี ๒ แห่ง ได้แก่ (กรมทรัพยากรน้ำ, ๒๕๔๘; สำนักชลประทานที่ ๘, ๒๕๕๗)

- **ฝายราชสีไศล** เป็นฝายปิดกั้นลำน้ำมูลที่บ้านปากห้วย ตำบลบัวหุ้ง อำเภอราชสีไศล ก่อสร้างแล้วเสร็จในปี พ.ศ.๒๕๓๖ เป็นฝายคอนกรีตเสริมเหล็กชนิดบานประตูระบายเหล็กโค้ง มีพื้นที่รับน้ำฝน ๔๔,๒๗๕ ตารางกิโลเมตร ปริมาณน้ำเฉลี่ยไหลเข้าหน้าฝายปีละ ๓,๒๕๔ ล้าน ลบ.ม. ปริมาตรเก็บกักน้ำหน้าฝาย ๗๕ ล้าน ลบ.ม. ที่ระดับเก็บกัก ๑๑๙.๐๐ ม.รทก. มีพื้นที่รับประโยชน์ระยะแรก ๓๔,๔๒๐ ไร่

- **ฝายหัวนา** เป็นฝายปิดกั้นลำน้ำมูลที่บ้านกอก อำเภอกันทรารมย์ ก่อสร้างแล้วเสร็จในปี พ.ศ. ๒๕๔๔ เป็นฝายคอนกรีตเสริมเหล็กชนิดบานประตูระบายเหล็กโค้ง มีพื้นที่รับน้ำฝน ๕๓,๑๘๔ ตารางกิโลเมตร ปริมาณน้ำเฉลี่ยไหลเข้าหน้าฝายปีละ ๙,๑๙๕ ล้าน ลบ.ม. ปริมาตรเก็บกักน้ำหน้าฝาย ๑๑๕.๖๐ ล้าน ลบ.ม. ที่ระดับเก็บกัก ๑๑๕.๐๐ ม.รทก. มีพื้นที่รับประโยชน์ระยะแรก ๗๗,๐๐๐ ไร่

นอกจากนี้ ยังมีโครงการชลประทานขนาดเล็ก จำนวน ๓๔๗ โครงการ กักเก็บน้ำได้ ๗๙.๑๖ ล้านลูกบาศก์เมตร พื้นที่ชลประทาน ๒๔๐,๔๘๘ ไร่ และสถานีสูบน้ำด้วยไฟฟ้า จำนวน ๔๑ แห่ง พื้นที่ได้รับประโยชน์ ๑๐๑,๑๔๕ ไร่

๘.๒ ป่าไม้

ลักษณะป่าไม้ของจังหวัดศรีสะเกษ ส่วนใหญ่เป็นป่าโปร่ง ประกอบด้วยป่ายาง ไม้เต็ง ไม้ประดู่ ไม้แดง ไม้กระบาก และไม้เบญจพรรณ มีพื้นที่ป่าทั้งจังหวัด ๒,๑๓๖.๒๔ ตารางกิโลเมตร หรือ ๑,๓๖๖,๔๔๔ ไร่ แบ่งเป็นป่าสงวนแห่งชาติ ๒๕ ป่า เนื้อที่ ๑,๒๗๔,๓๑๒ ไร่ หรือ ๒,๐๓๘.๘๓ ตารางกิโลเมตร และป่าไม้ถาวรเตรียมการสงวน ๔ ป่า เนื้อที่ ๑๔๗.๔๑ ตารางกิโลเมตร หรือ ๙๒,๑๓๒ ไร่ มีพื้นที่ป่าที่ยังคงสภาพป่าที่สมบูรณ์ เนื้อที่ ๗๒๒ ตารางกิโลเมตร หรือ ๔๕๑,๒๕๐ ไร่ คิดเป็น ๘.๑๗% ของเนื้อที่จังหวัดศรีสะเกษ และยังสามารถจำแนกพื้นที่ป่าออกได้เป็น ๓ ประเภท คือ

๑. **ป่าอนุรักษ์** จำนวน ๗๕๕ ตารางกิโลเมตร หรือ ๔๗๑,๘๗๕ ไร่

- เขตรักษาพันธุ์สัตว์ป่าพนมดงรัก ท้องที่อำเภอกันทรลักษ์, อำเภอบุณฑล มีเนื้อที่ ๑๙๗,๕๐๐ ไร่ หรือ ๓๑๖ ตารางกิโลเมตร

- เขตรักษาพันธุ์สัตว์ป่าห้วยศาลา ท้องที่อำเภอบุณฑล อำเภอบุรินทร์ อำเภอกุสิงห์ มีเนื้อที่ ๒๓๗,๘๗๕ ไร่

- อุทยานแห่งชาติเขาพระวิหาร มีเนื้อที่ ๕๙ ตารางกิโลเมตร หรือ ๓๖,๘๗๕ ไร่

๒. **ป่าชุมชน** (ที่มีพื้นที่อยู่ในเขตป่าสงวนแห่งชาติและป่าเตรียมการ) จำนวน ๒๐๑.๒๒ ตารางกิโลเมตร หรือ ๓๖,๘๗๕ ไร่

๓. **ป่าเศรษฐกิจ (Zone E)** จำนวน ๘๑๔,๗๗๘ ไร่

- พื้นที่ป่ามีภาระผูกพัน (สวนป่า, สทก. ใช้ประโยชน์) จำนวน ๑๑๑,๒๐๖ ไร่

- พื้นที่ที่มอบให้ ส.ป.ก. มีเนื้อที่ ๗๐๓,๕๗๒ ไร่

๘.๓ ภูเขา

ทางทิศใต้ของจังหวัดศรีสะเกษ มีเทือกเขาพนมดงรัก ซึ่งเป็นเส้นกั้นเขตแดนระหว่างประเทศไทยกับประเทศกัมพูชาประชาธิปไตย ซึ่งเป็นแนวชายจากทิศตะวันออก - ทิศตะวันตก มีความยาวประมาณ ๑๒๗ กิโลเมตร มีช่องทางติดต่อเข้าออก ๒๖ ช่องทาง คลอบคลุมพื้นที่ประมาณร้อยละ ๒๐ ของพื้นที่ในเขตอำเภอบุรินทร์ อำเภอบุณฑล อำเภอกุสิงห์ และอำเภอกันทรลักษ์

8.4 ทรัพยากรธรรมชาติที่สำคัญ

แร่ธาตุ สภาพทางธรณีวิทยาของจังหวัดศรีสะเกษ จัดอยู่ในยุคหินโคราชซึ่งเกิดจากการตกตะกอนของน้ำทะเล เป็นเวลานานมาแล้วมีบางบริเวณที่เป็นที่ราบลุ่มคือ พวดินตะกอนลำนํ้าซึ่งคาดว่าอยู่ในยุคควอเทอร์นารี (QUATERNARY) ถึงยุคปัจจุบันเป็นชั้นที่บนสุด จึงคาดว่าแร่ที่มีคุณค่าทางเศรษฐกิจอยู่บ้าง แต่ขณะนี้ยังไม่มีการสำรวจอย่างจริงจัง ส่วนใหญ่เป็นการขุดโดยราษฎรที่อาศัยอยู่ในท้องถิ่นซึ่งใช้เครื่องมือง่าย ๆ เท่านั้น แร่สำคัญที่ขุดพบคือ แร่พลอยและแร่เงิน พลอยที่ขุดพบมีชนิดต่าง ๆ เช่น สตาร์-เพทาย มรกต ทับทิม เขียวส่อง และบุษราคัม เป็นต้น จังหวัดศรีสะเกษ มีหลายหมู่บ้านที่ดำเนินการเจียรไนพลอย และเพชรเทียม เช่น บ้านตุม อำเภوبرางค์กู่ บ้านโสน อำเภอูขุขันธุ์ บ้านเจียงวงค์ อำเภอบุรินทร์ แต่ที่เป็นล่ำเป็นสันมาเป็นเวลาช้านานและมีชื่อเสียง คือ บ้านตุม อำเภอบรางค์กู่

ข้อมูลเชิงเปรียบเทียบด้านการบริหารทรัพยากรธรรมชาติและสิ่งแวดล้อม

- สัดส่วนพื้นที่ป่าไม้ต่อพื้นที่จังหวัด ร้อยละ 11.48 อยู่ในลำดับที่ 49 ของทั้ง 76 จังหวัดทั่วประเทศ โดยค่าเฉลี่ยทั้งประเทศ อยู่ที่ ร้อยละ 31.67
- สัดส่วนพื้นที่ป่าเพื่อการอนุรักษ์ต่อพื้นที่จังหวัด ร้อยละ 8.46 อยู่ในลำดับที่ 42 ของทั้ง 76 จังหวัดทั่วประเทศ โดยค่าเฉลี่ยทั้งประเทศ อยู่ที่ ร้อยละ 20.79
- สัดส่วนพื้นที่ป่าเศรษฐกิจต่อพื้นที่จังหวัด ร้อยละ .59 อยู่ในลำดับที่ 56 ของทั้ง 76 จังหวัดทั่วประเทศ โดยค่าเฉลี่ยทั้งประเทศ อยู่ที่ ร้อยละ 2.39
- ผลตรวจวัดคุณภาพน้ำ (WQI) 85.00 คะแนน (1-100) อยู่ในลำดับที่ 1 ของทั้ง 76 จังหวัดทั่วประเทศ โดยค่าเฉลี่ยทั้งประเทศ อยู่ที่ 55.00 คะแนน (1-100)
- สัดส่วนขยะมูลฝอยชุมชนที่ถูกนำไปใช้ประโยชน์ ร้อยละ 23.00 อยู่ในลำดับที่ 59 ของทั้ง 76 จังหวัดทั่วประเทศ โดยค่าเฉลี่ยทั้งประเทศ อยู่ที่ ร้อยละ 33.37
- สัดส่วนของขยะมูลฝอยชุมชนที่ได้รับการจัดการอย่างถูกต้อง ร้อยละ 31.86 อยู่ในลำดับที่ 75 ของทั้ง 76 จังหวัดทั่วประเทศ โดยค่าเฉลี่ยทั้งประเทศ อยู่ที่ ร้อยละ 68.14
- ปริมาณขยะมูลฝอย 1,378.00 ตันต่อวัน อยู่ในลำดับที่ 65 ของทั้ง 76 จังหวัดทั่วประเทศ โดยค่าเฉลี่ยทั้งประเทศ อยู่ที่ 811.00 ตันต่อวัน
- ปริมาณการจัดการกากอุตสาหกรรมอันตรายที่เข้าสู่ระบบการจัดการ 2,854.10 ตัน อยู่ในลำดับที่ 23 ของทั้ง 76 จังหวัดทั่วประเทศ โดยค่าเฉลี่ยทั้งประเทศ อยู่ที่ 24,031.47 ตัน
- จำนวนเรื่องร้องเรียนด้านปัญหามลพิษที่ได้รับแจ้งทั้งหมดในพื้นที่ 2.00 เรื่อง อยู่ในลำดับที่ 25 ของทั้ง 76 จังหวัดทั่วประเทศ โดยค่าเฉลี่ยทั้งประเทศ อยู่ที่ 6.00 เรื่อง

แผนภูมิสถานการณ์ด้านการบริหารทรัพยากรธรรมชาติและสิ่งแวดล้อม จังหวัดศรีสะเกษ

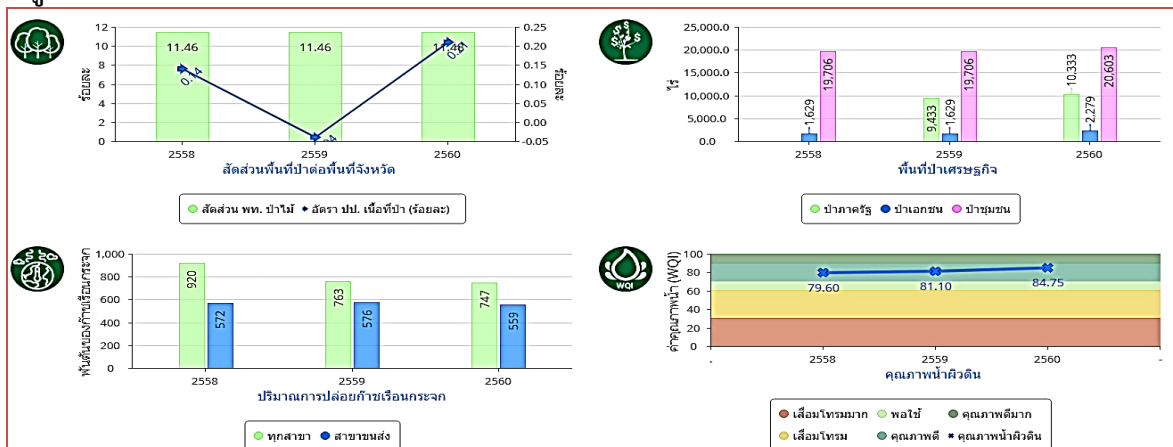

ที่มา : เครื่องมือวัดระดับการพัฒนา สำนักงานปลัดกระทรวงมหาดไทย

http://benchmark.moi.go.th/moibenchmarking2561/#cptt-_province-33 สืบค้นเมื่อ 20 ธันวาคม 2562

แผนภูมิที่ 23 สถานการณ์ด้านขยะมูลฝอยและปัญหามลพิษ จังหวัดศรีสะเกษ

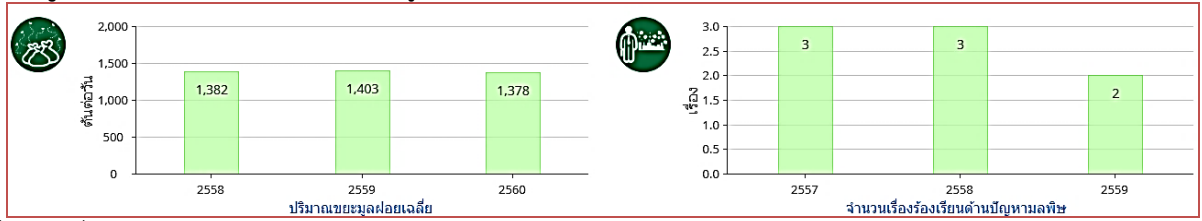

ที่มา : เครื่องมือวัดระดับการพัฒนา สำนักงานปลัดกระทรวงมหาดไทย

http://benchmark.moi.go.th/moibenchmarking2561/#cptt-_province-33 สืบค้นเมื่อ 20 ธันวาคม 2562

แผนภูมิสถานการณ์ด้านการใช้พลังงาน จังหวัดศรีสะเกษ

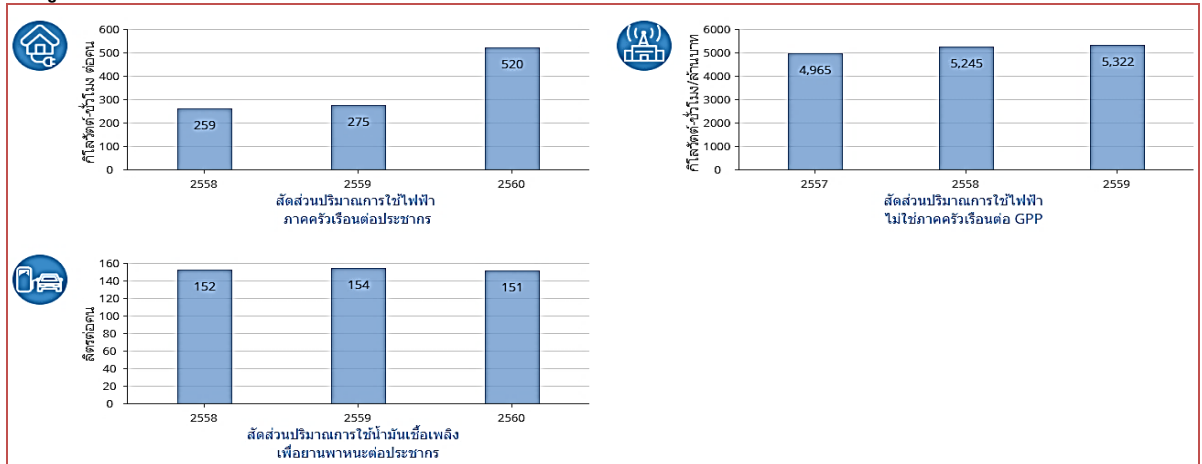

ที่มา : เครื่องมือวัดระดับการพัฒนา สำนักงานปลัดกระทรวงมหาดไทย

http://benchmark.moi.go.th/moibenchmarking2561/#cptt-_province-33 สืบค้นเมื่อ 20 ธันวาคม 2562